京城日報 夕刊 四月一日（土）
編輯兼發行人 見島吉治 印刷人 小川三之介
發行所 合資會社 京城日報社 京城府大平通一丁目

内地土産に 京菓の 松の實飴

脱退通告に關する 大詔捧讀式擧行
けふ嚴肅裡に本府で
終つて總督より訓示

我帝國が國際聯盟脱退に際し 畏くも渙發せられた大詔は、外は世界各國に對して帝國の正義と平和主義を闡明強調遊ばされ、内は國家非常時に處すべき國民大衆の覺悟を益々固く、その進路を明示し給へるものにして、擧國感激裡に之を拜したが、總督府では恰も新年度初頭、四月一日午前十時を期して全職員を第一會議室に集め、宇垣總督によつて嚴肅なる詔書捧讀式が擧行された、一同敬禮裡に朗々總督の捧讀が終つて後、總督より廳員一同に對し謹んで左の如き訓示が行はれた

國際聯盟離脱に關する 大詔を拜して
宇垣總督謹話

三月 廿七日帝國政府が國際聯盟離脱の通告を爲すに當り畏くも 大詔を渙發せられ、帝國の向ふ所、國民の進むべき道を示させ給うたことは 寂感宏遠に恐懼感激に堪へない所である

抑々 東洋平和を確立し、延いて世界の平和、人類の福祉に貢獻するは帝國傳統の國是であつて、國際聯盟加入以來十有三年其の間帝國が聯盟の輔首役遂に對し誠意誠心なる不斷の協力を傾倒するに於て、世界の何國にも劣らざるものありしことは列國が正に確認する所なるべきを信ずる、然るに日支事變の勃發附託以來十七箇月に亘る紛議の經過に徴するに、加盟諸國は帝國の標榜現實の事態に即せる適正なる主張を承認せず

東洋 の平和確立の公正なる對策を正視せざるに依り、帝國は極東現前の時局を收拾し東洋平和を確立する傳統の使命と隣邦の健全なる發達に協力すべき新生の責務とに依へ、斷然聯盟を離脱するに至つたのである是れ正に國際聯盟における、思ひなる破れなりし帝國にとりては重大局面であり、從つて國民は茲に邦家の非常時局に直面したることを深思銘記せねばならぬ

謹み て大詔を拜するに深く世界の平和に大御心を注がせ給ひ帝國の向ふ所を明にし今や聯盟と手を分ちたりと雖平和の企圖には向後協力して渝らず愈よ信を國際に篤うし義を宇内に顯揚すべきを示し給ひ、又非常時に處して國民の服膺すべき道を諭し給ひて擧國振張、國民各其の分に從ひ其の業に勵み中正の大道を履行して謹まるなかるべきを戒め給ふ 寂感の程申すも畏き極みに拜察し奉るのである、今此の有り難き 大詔を拜し御互は誓つて 聖旨を奉體し、官民協製内鮮渾然一體となり各々本分に專念し、榮務に精勵して固陋に流れず、他容迫らざる態度を以て待つあるの廂へを整へ、傾くまで正途に終始し以て大に國運の興隆を翊り 聖獻を翼賛し奉らんことを期せねばならぬ

惟ふ に現在官民相携へて努力しつゝある精神作興、自力更生の諸運動の完成は正に時艱に對應すべき要道である、然れども眞に光輝ある成果を收め邦家の筆運に大に貢獻すべきは正に今日以後における御互の一段の發奮と精進とに俟たねばならぬ、予は半島二千萬民衆が前年來叫ばれたる非常時局の到來顯現を深く肝銘し、之が披削打開の重責を自覺し、協與精勵以て帝國使命の遂行に邁進し、國勢の振張に寄與し 聖旨に副ひ奉らんことを切に期待して已まぬものである

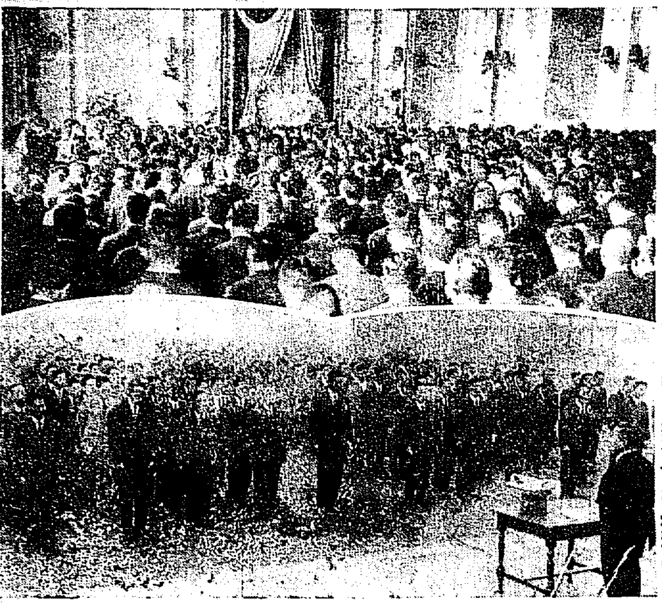

詔書捧讀式
【上】は總督府の捧讀式（第一會議室）【下】は京城府廳の捧讀式（朝鮮神宮廣場）＝四月一日

遞信局の詔書捧讀式
【遞信局】遞信局の國際聯盟脱退に關する詔書捧讀式は、一日午前十時より課長以下全員集合、

鐵道局の詔書捧讀式
鐵道局では一日午前十一時半より會議室に局員全部整列、聯盟脱退に關する詔書の捧讀式を行つた、終つて局長の訓示があり、十一時半閉式した

專賣局の詔書捧讀式
專賣局に於ける帝國の聯盟脱退詔書捧讀式は午前十一時會議室に於て職員一同整列の上捧讀式、終つて釜山局長より一場の訓示があつた

京城府廳の詔書捧讀式 神宮廣場で擧行
京城府廳職員一同は一日午前八時二十分朝鮮神宮前廣場に集合、松本知事の參列を得、國際聯盟脱退の詔書捧讀式を行つた

敵の本陣地は 掩護設備完し
最後の反撃を行ふか

【〇〇一日發至急報】〇〇〇の敵本陣地は掩護設備完備し飛行機からの偵察甚だ困難であるが、鹿柴、鐵條網、塹壕等にて二重三重に圍まれた頗る頑固なもので、敵は同陣地を最後の本據とし反撃し來るべく、當然我が軍は同陣地占據の已むなきに至るのであらうが、これが突破には少からぬ犠牲を覺悟して居る、突撃路の開設には凡ゆる苦心が拂はれてゐる

包圍の儘夜に入る

【〇〇一日發至急報】〇部中佐の指揮する砂川支隊は〇〇〇方面より南下して來れる〇隊の〇〇と連絡をとり、既に敵の本陣地〇〇東北方より山腹に進出、續いて砂川支隊、岩田支隊、荒木支隊が半圓を描いて敵の本陣に迫り、同陣地を包圍せる儘夜に入つた、斷片的ながら機關銃、小銃の音は絶えない

支那軍の手薄で 共産軍活躍
長江一帶の奪取企圖
我軍部も防止策研究

【東京電報】國民政府は共匪討伐は完成したと稱してゐるが、昨今共匪軍の勢力は以前にも増していよいよ猖獗を極めつゝあり、剿へ最近陸軍に到達した確實なる情報によれば、蔣介石が中央軍に河北增援を命じ長江一帶の軍備手薄になつたのに乘じ、共産軍は好機至れりとなして長江一圍を奪取せんと企畫しつゝあり、これに對して我が軍部方面では支那の危機は同時に日本の危機となし、重大なる決意の下にその防止策の研究中である

最終日の 師團長會議

【東京電報】最終日たる師團長會議は一日午前十時より陸軍省に於て開會、荒木陸相より非常時局に處する軍部の態度並に兵備改善に伴ふ要員の教育方針につき訓示あり、次いで香椎次官、教育總監部本部長は兵備改善に伴ふ教育方針の細目につき說明を行ひ終つて種々懇談を遂げ正午休憩、午後は陸軍士官學校に參集され殿下の士官候補生に御接の後同日同校卒業に御入學の東久邇宮盛厚王殿下に拜謁仰せ付られ、更に戸山學校に赴き映畫並に教育資料を觀覽して午後三時半散會した

朝鮮米の 北海道進出 絶望でない
混砂米問題で東上した 石塚技師語る

【釜山特電】北海道に於ける混砂米移入禁止問題交渉のため東上中の本府技師石塚峻氏は、一日關釜連絡船で京城に歸任した、同氏は左の如く語る
北海道廳の混砂米移入禁止はその後各方面より反對運動を起しつゝあるが、移入禁止の實行に就ては、實資飼料のため雞のみは酸酸分多く、骨軟化症にかゝるおそれがあり、カルシウムを含有する石粉のある朝鮮米精米が頗る適當であり、又北海道米は米質が弱いので精米の際に石粉を使用しなければならぬ缺點があつて、是非共石粉を使用せねばならず、貯藏中にも雞の中に石粉を使用しないと發熱して、米質が變化する等の大欠點のある事が判明し、朝鮮米の北海道進出はこれ點からみても決して絶望ではないが、同商打開の希望濃厚となつた

小林少將任命 鎭海要港部司令官

【東京電話】海軍省は一日附で鎭海要港部司令官の任命を左の如く發表した
海軍少將 小林省三郎

建川全權歸京 補駐滿海軍部司令官

【東京電話】聯盟における軍縮會議陸軍全權の建川陸軍中將は一日午前八時卅分東京驛着歸京した、同中將は出迎へを受け入京した、同中將は諸般の報告その他用務をおへ次第〇〇部司令官として赴任する筈である

杉村次長辭任
聯盟事務局發表
四月末歸朝の途へ

【ゼネヴァ卅一日發電】聯盟事務局は聯盟事務次長杉村陽太郎博士が三十一日事務局を去つた旨發表した、氏は四月二十八日マルセイユ發歸國の途に就く豫定であると（寫眞は杉村陽太郎博士）

佛、白大使の 候補者

【東京電話】國際聯盟事務次長杉村陽太郎氏は、ドラモンド事務總長の辭職に伴ひ事務次長を辭する事となつたので、政府は三十一日閣議に於て左の如く任命を行つた
特命全權公使 杉村陽太郎
瑞西國へ出張被仰付
而して杉村公使はゼネヴァに於て聯盟脱退後の殘務整理に當る筈であるが同公使はフランス又はベルギー駐劄大使の有力な候補者といはれてゐる、なほ聯盟帝國事務局長澤田節蔵氏も脱退歸國の途にあり、伊藤同次長が局長代理を命ぜられてゐる

首相西下

【東京電話】齋藤首相は聯盟脱退後を伊勢神宮に奉告の爲め、三十一日午前十時十五分西下した、歸途は二日興津で西園寺老公と會見し、過般齋藤、山本兩相との會見により固めた所信を披瀝し、老公の意見を聽取し終りて歸京後一兩日中に高橋、山本兩相に會見、特に老公に政局の所見を說明し今後の方針を決定する筈である

日本の對滿策 大成功
コツクス氏談

【ハルビン三十一日發電】北滿視察のため來哈中のルーター極東支配人コツクス氏は、今朝當地發南下したが、その印象を語つて曰く
平和地方は各國の利害が交錯してゐるから、日本軍が國内に新しい國際紛爭が起きない限り今日迄の日本の滿洲政策は大成功だ、之に對して何と言はうとも國際聯盟は無力で、日本に對して何等の制肘もなし得ない、昨日經濟封鎖等は絶對に不可能だ、滿洲國の將來に對し予は樂觀してゐる

戒嚴時間 三十分を短縮

【北平卅一日發電】張學良下野後不安に陥つた北平では、特に戒嚴司令部を新設し正式に戒嚴令を布き、夜間十一時後の通行を禁止してゐたが昨今の事態やゝ安穩に歸したので戒嚴時間を三十分短縮し午後十一時半から翌朝五時までとするに決した旨、三十一日公表された、なほ戒嚴令の撤廢は當分不可能の狀態にある

目的を達し 伊藤課長歸任

【東京電話】米材長尺物課税問題で過般來三度東上、最後の努力をなした伊藤本府林業課長は愈よ目的達成、三十一日夜歸任した

松岡全權 米大統領と會見
更に國務長官及び 各大使とも會談

【ワシントン卅一日發電】松岡全權は本日午前マウント・ヴァーノンに自動車を驅り、初代大統領ワシントンの墓に花輪を供へ參詣を了した後、ワシントンに引返し出淵大使と同伴正午白亞館にルーズヴェルト大統領を訪問、十五分間會談後直に國務省に向ひハル國務長官と會見した、松岡全權と大統領及國務長官との會見内容は一切不明であるが、話題は自然國際問題に及んだものと見られてゐる、松岡全權は一時半から佛國大使クローデル、前國務次官キャッスルの諸氏と會見したが、何れも儀禮的會見に過ぎないと語つてゐる

東支鐵紛爭問題 一先づ交渉打切
第三次會見の收穫は 貨車、滯納金の返還

【ハルビン卅一日發電】東支鐵道をめぐる露滿兩國の抗爭問題につき、露國側と交渉中の森田交通部路政司長と、森東支鐵道理事長は三十一日午前九時二十分から露國側代表クズネツォフ副理事長と約二時間に亘つて第三次會見を北滿ホテルにおいて行ひ、引續きトランヂット問題につき種々折衝を行つたが、交渉は何等具體的進展を見ず懸案を其のまゝ殘して一先づ交渉を打切ることゝなつたが、この會見の結果、滿洲國の強硬な抗議によつて得たる收穫は
一、滿領内に引込んだ貨車三千八百輛の返還
二、一貨車に就き一日三ルーブル半の割合で二ヶ年間の滯納料金の支拂
とであるが、トランヂット問題は不明瞭な言葉を用ひて其の中止を言明せず、却つて露國側はハルビン八區埠頭問題を提出して之れを元に復すべき事を求め、ザバイカル鐵道より滿洲里經由トランヂット、浦鹽方面に向け春播種子の輸送に就ても諒解を求めて「アムウル鐵道の輸送力は減退して東支鐵道を利用しない時は、極東における危險に堪じられぬ」と說明して居るが、滿洲國側は隣國の脅威的態度に非難の聲をあげてゐる

「李王・同妃兩殿下」 御久方振で御歸鮮
今朝釜山に御安着

【釜山特電】御久方ぶりで御歸鮮の李王同妃兩殿下には、御豫定の如く一日朝釜山入港の關釜連絡船昌慶丸にて御安着、船内にて道知事、府尹、その他有位帶勳者に謁を賜ひのち、篠田李王職長官、中村昌徳官、高澤堂長以下を從へさせられて御下船、岩佐憲兵司令官、立田警務課長其他官民有志、公職者、在鄉軍人、學生生徒團體代表多數奉迎、御出迎へのうちを御先導にて釜山驛に御着、陸軍少佐の御正服も凛やかに、殿下には黃色のコートを召されたプラットホームを進ませられ午前八時二十分發列車の御召列車に御乘り遊ばされ官民奉送のうちに御出發になつた

篠田長官謹話

【釜山特電】李王同妃兩殿下に隨行し一日朝釜山に歸來した篠田李王職長官は昌慶丸船内にて殿下の御日程に就き左の如く謹話するところあつた
殿下の御歸鮮は今回が三年目にあたり、その間東京に於ける御多忙のため途にその機會を得させられず經過したが、敬齋御歸鮮第一囘忌に御動務される關係上、福山部隊御視察のため公務御出張遊ばされた、お久しぶりの御歸鮮ゆゑ京城にて宗廟、洪陵、裕陵に御參拜の上、金剛山を御探勝遊ばされるやうになるかもしれぬ、いづれ京城にて御日程を決定する答である、兩殿下とも至つて御健康にわたらせられ、王世子殿下も御健やかにて今回の御旅行も極めて御機嫌よく拜した

奉天商埠地内に
某國 無電臺設置
東洋進出の野心露骨

【奉天卅一日發電】日本の聯盟脱退後における某國の東洋進出の野心漸次露骨となり、南洋委任統治問題、南京における軍艦の投入、南太平洋の航空根據地建設等、東洋人の人心を刺戟する諸問題が惹起せる折柄、某國某機關は最近奉天商埠地に大無電臺を設け上海と無電交信をなしをる事實判明してゐる、右無電臺は奉天商埠地にあつて屋々高壓旗を擧揚せる某國經營の一病院内に設置され、電氣、自家發電裝置を有し外部との一切の交通を絶ち係員と雖も許可なくしてこの一室に出入を禁ずるといふ嚴重なる警戒を施したる裝置に百二〇瓩ワツト發電機二臺、二十九瓩ワツト發電機一臺を据ゑ付け常に奉天桑港間直通或は上海中繼で桑港と交信しつゝあり右に對し滿洲國側は事重大として其の眞相を調査しつゝあるが、相手國が如何なる大國と雖も、赤外法權を有する商埠地たりと雖も、國の不穩に察し一國の面目を損傷するが如き施設に對してはこれが爾略、詔略何れの施設たるとを問はず斷乎たる態度を執るべきであるとの見地から、近く何等かの方針を執ることゝなるはずである

伊國公使歸國 學良と同行して

【上海三十一日發電】イタリー公使チアノ氏は來る十一日コンテロツソ號で張學良と同行して歸國することになつたが、公使は學良をイタリーに送つた後九月留任する

赤十字會議を 東京で開催
開催期日は明年十月 常置委員會で決議

【ブリユツセル三十一日發電】過般來當地に開催中の赤十字國際常置委員會は、三十一日の會議で左の諸項を決議した
一、一九三四年第十五回赤十字國際會議を東京に開催す、開催期日は一九三四年十月廿日とす
一、各國赤十字社は有力代表を東京に於ける第十五回會議に派遣すべきものとす

遞信辭令（一日）

京城郵便局監督課長 遞信副事務官 八木剛
釜山郵便局保險課長兼務を命ず
貯金管理所長兼務
遞信副事務官 田邊宗次
京城郵便局保險課長を命ず
釜山郵便局在勤
釜山貯金管理所長兼務
京城郵便局通信課長を命ず
京城郵便局在勤
遞信書記 馬郡英俊
京城郵便局小包郵便課長を命ず

—人—

◇鹿島朝鮮軍參謀長 一日午後十二時五十七分龍山驛發特急にて閑院宮殿下お出迎へのため大田へ出張
◇牧山福岡縣警察部長 一日朝入城、西鮮本府衛生課長等の案内で市内を視察、同夜滿洲視察に向ふ豫定
◇今多福岡氏（遞信社長）内地出張中の處四月四五日頃歸城の豫定
◇川澄京畿道氏（總督府土木出張所長）三十一日夕入城備前屋へ▲二木龍吉氏（西湖興商船組支配人）同上▲加藤長次郎氏（東京加藤製作所主）同上
◇安倍恒氏（光州湖南銀行頭取）一日朝入城備前屋へ
◇山森程次氏（住友京城支店長）一日午前七時着山本旅館へ
◇武者練三氏（京城電氣專務）京城府營バス讓受、京城電氣經營に關する協議のため一日木浦來訪
◇小松堅美氏（京城電氣營業課長）同上

—團體—

▲山口縣鎭海中學生（一〇五名）一日朝入城、二日午前八時四十分發北行
▲安東中學生（四六名）一日朝入城（朝成旅館）二日午前六時十分發歸還

あすの天氣（2）

大陸高氣壓は更に移動して今朝は黃海及び支那東部に擴がり滿洲と本邦方面は氣壓が低い半島の西岸には濃霧があり南岸及び東岸は曇つてゐる明日は天氣が良いが一時曇るらし

豫報	晴一時曇
一日正午	八・二度
卅一日最低	一・二度

治病の重大化とオキシヘーラーの權威に就て各位に告ぐ

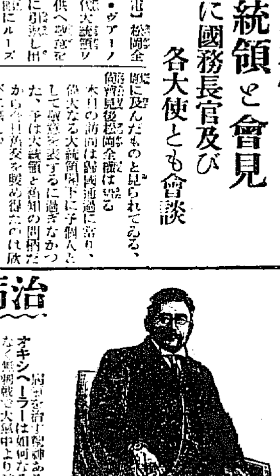

電氣でありませんから御記憶を願ひます
萬國專賣特許 英、米、佛、西班牙、中華
オキシヘーラー（醫療器）
發明者は世界の王たる日本人 東京牛込 前島岩太郎
オキシヘーラーは如何なる疾病に用ひても痛くも痒くもなく無害で大氣中より酸素の吸收を増加せしめ生活力を旺盛にして病源を治す徹底的の補充をせずに永久使用の出來るものであります
オキシヘーラーは血の巡りを良くするから何病でも治ります
山梨縣東山梨郡八幡村醫師 田崎昭治
（右の如くオキシヘーラーは急性病に對しても慢性病に對しても熱心之を持續すれば漸次快癒せしむること殆んど疑ふの餘地なきものと信ず）
私は四十六歲までは武士の末端にあつた武士に二言はない

野崎肛門科
入院隨意
京城府旭町
吉岡定男

朝鮮服を着て宴會に出る岩佐さん

贈り主は同期生朴榮喆頭取

春…美しの秘話

國民總動員―奮起ある日本こそは、眞に擧國一致の時の招來だ、この秋に當つて朝鮮憲兵司令官陸軍少將岩佐禄郎氏が『國民讀本の編成』へ敢然として起つて内鮮融和の最前線に乘り出し

融和 行へと努力を傾して努力し、半島有識者から非常に好感を以て迎へられてゐるが、こゝにまた美しい話が秘められてあつた

×　×

岩佐氏は昨年末に歸るが、内地の高位に達し朝鮮服姿の高官に滞在をによつて出席する紳士がある―それは岩佐氏その人だ、陸軍風習される話は一として内鮮融和ならざるものなしと言つた態度で、特に朝鮮紳士を感激せしめ、果ては畏敬の的となつたのである

今春『朝鮮の人の衣服』を苦心編纂して有識者間に頒布し、更に引續いて第二集を四月中旬には『衣服の編纂』として集かに知らず識らず内地人に知らせ、第三の編纂中であると聞いて更に畏敬するし、朝鮮の上に隠れた貢獻をなさんとしてゐる

×　×

朝鮮服と岩佐司令官姿には又美しい友情の現れがあるのだ、しかも『服』の贈り主は今を商銀頭取として半島經濟界に

雄飛 する朴榮喆氏その人であり、氏の談をかりてこの間の事情を闡明にすれば

『私と岩佐閣下とは陸軍士官學校第十五期生として同じクラスで教育され卒業したものでした、その頃から互に親交があり、更に朝鮮に赴任されてから一層親しくなつたのです、朝鮮服を贈つたわけ―友人關係と言ふに過ぎませんが、實は同氏は過日内地人に知らず識らずに『奨讀馬行集』を公にされ第二、第三の編纂中であると聞いて實に畏敬する人であり、從てから朝鮮に理解と同情を深く有してゐられる事も知つてゐるし、たまく昨年十一月朝鮮服の話が出てお贈りした次第です、よく似合ひますよ、

そして會合 には必ず朝鮮服姿で出席されてゐます、私がこんな話をして或は同氏の御情を傷つけ御迷惑になりはしませんでせうか、更に内鮮融和から結合へ非常時日本の現狀に即して涙ぐましい程の努力をしてゐられる事は吾々が衷心から感激してゐる次第です

×

朝鮮服と岩佐司令官に絡まる逸話はザッと斯うだ、岩佐氏は記者の問に寡黙しつゝ謙遜少に

『自分は信念に向つて邁進してゐるだけで、こんな一些事を公にする事はむしろ避けたいと思ふ』

と語るのみであつた(寫眞は上岩佐將軍、下朴頭取)

背が低くとも甲種合格

身長第一主義解消

【東京電話】いよく四月一日を期して新しい陸軍の装備を斷行する我陸軍では、新兵器の充實に伴ひ全國各師團の改編を行ふ事となり昨年來重要問題を掲げてゐたが、三十一日に至り本年度入營兵士(一般の幹部候補生を含む)は從來よりも一萬七千名の増員を斷行する事に決定し、この結果從來手薄となつてゐた陸軍の編成も現在までの一ケ年間の徴募人員〇萬名へ今年度の一萬七千名を合せて漸く充實を見る事となつた、尚從來の徴兵檢査は身長第一主義で身長の高い壯丁程甲種合格となる事となつてゐたが、今後の身長第一主義は永年の經驗から決して優良な壯丁を得る方法でないので、本年の檢査から斷然優秀な體格の持ち主ならたとへ身長は低くとも天晴れ甲種合格とする豫定である

新ダイヤの運轉 全線に事故なし!!

『ひかり』號も勇躍奉天へ向ふ

鐵道局鼻たかく

鐵道局今回の全鮮鐵道スピードアップに伴ふ列車時刻大改正は三十一日夜來徐々に各線にわたつて決行され、京城驛は同夜十時半發の奉天行『ひかり』號初めての直通列車は超スピードで今朝六時四十五分無事京城驛Bホームに姿を見せた、鐵道局では一齊に好成績な運轉により乘客の好評を博し新ダイヤの隙間により顔に面目を躍如たらしめてゐる(寫眞は京城驛に着いたひかり號)

同ではこの列車各車毎に見事な圖案で『ひかり』と記したマークを掲げる筈だつたが間に合はず臨時に設けられた列車板りの丸い『ひかり』の三字はいとも鮮やかに朝鮮街にむけ勇々しく進發した、乘客も滿面一入滿足に溢れて同七時半一路奉天に向け進發した、この間全線些少の事故もなく全く新ダイヤに正確に運轉された鐵道局運輸課は、まことに…この

車で目前の同時刻發釜山行列車と連絡もせず乘客はいづれも案内係の周到な注意によつて乘車する、次いで同十一時半『ひかり』號初めて釜山にむけ勇々しく進發した、特に目立つたのは新時刻による午後七時三十分發奉天行き特急車は不便で通過列車となるので急行券不用とあつてか不便行きの乘客け一段と數多くあつたことだ、その他の列車は乘客は普通と殆んど變りなく、それから徐々に各

漬物十樽を贈る

府内西大門外黑山面西村辰藏氏は熱河方面における皇軍將士の勞苦に感激し同方面における皇軍慰問のため漬物十樽を慰問部に寄託した

春はお巡りさんから

ものものしい淡鼠色入りの服裝に『これはいオヂさん』の感じがあつた警察官の制服が、けふ一日から全鮮一齊に改まつた、大藏改正制服は一足先に改つた警部以上のものから金ピカを除いたもので、警察局であれやこれやと考へた結果制定したものだけにモダーンで、スマートで、しかも一般大衆から親みを感ずるハイカラだ、殊に巡査の物は淡黄色のズボンに茶褐色の服が輕く入り上衣の襟にも同色の縁が入つたなかなかシークなものである

火藥滿載の帆船爆發

船は木葉微塵

二名慘死、四名方行不明

【廣島電話】廣島縣佐伯郡大野村山本質藏(五三)所有帆船天力丸(五〇トン)は大阪より火藥六十箱(ダイナマイト四十五箱、雷管五箱、導火線十箱)を積載して山口縣宇部港にむけ航行の途中、三十一日同宇品港に入り沖合約一町に停泊中同日午後十時半頃突然船火藥から火を發する火藥に引火し、一大音響と共に爆發し船體木葉微塵に粉碎され乘組の質藏及妻きよし(三〇)は慘死を遂げ子供三名、船員一名は行方不明となつた、尚爆發と同時に宇品町一帶町家の窓ガラスはこの音響の爲破壞されまた附近の山林にも飛火したがこれは大事に至らなかつた

泰世丸の事故

浮標岩に乘上ぐ

尼ケ崎森本汽船會社所屬汽船泰世丸(一、五一五噸)は三十一日午後九時三十分釜山出港の…ため四查…一日午前六時十六分滿洲、仁川に向け出帆した、捜査は秋葉の模様である(一日…入電)

京畿道の痘瘡

九百五十一名

京城は七十三名

さしもに猖獗を極めた天然痘も當局の必死的防疫によりいよく終熄したが一月以降の發生者累計患者は京城府内七十三名、郡部八百七十八名で合計九百五十一名に達してゐる

北鮮航路開設で日滿の距離半減

羅津經由は大連經由の半分

先づ清津・雄基に寄港

四月六日より愈よ北日本汽船所有船の雄基および清津寄港が實現されることゝなり北鮮港灣の國際化を見ることゝなつたが、これで日滿兩國の距離は著るしく短縮され、將來羅津築港の完成を見るに至れば左の如く東京、新京間は大連經由に比し約半分に縮減されることになるわけである

【東京―新京間】

大連經由	二千九百九十四キロ	百二十二時間
京城經由	二千九百二キロ	七十二時間
羅津經由	二千百五十キロ	六十四時間

日本大學の紛擾再燃

形勢容易ならず

【東京電話】日大紛擾問題は山岡學長派と反山岡派の鋭い對立の均衡が破れて今回遂に平沼總長以下鈴木喜三郎・水野錬太郎兩理事の幹部總辭職を見るに至つたが、同校の經營と學長派の反學長派の改革同志會幹部を先頭に山下、森下兩教授の解職となりいよく山岡派の策動が實現されるに至つた、これによつて學内多數の改革派学生は新規約を前に再度猖獗を極めて學長排斥の火の手を擧ぐるため丸の内ホテル内改革同志會本部に集合、校友もこれに合流し解職建議を中心に如何に善處すべきか協議中である

男女八夫が休食して献金

忠北の砂防工事場で

忠北沃川郡面砂防工事場勞働についてゐる人夫男女が二百職員及男女人夫一同七百四十六名は二日間遠食を廢し七十五圓七十錢を寄附して滿洲事變における皇軍慰問にと捧げ、その敬虔な半島民衆が祖國愛に燃えてゐるかを力強く示すもので愛國部にこの美しい寄附に感激したといふ

口蹄疫流行の對策決定す

平南北の口蹄疫猖獗に就き本府獸疫課では鎭南浦から歸任した中西技師の報告を中心に協議の結果左の如く應急策を決定した

鎭南浦檢疫所の對策

鎭南浦檢疫所には本檢疫所に百五十九頭、豫備檢疫所内六頭あり、病牛は豫備檢疫所内に移延中であるが、本檢疫所内の牛にも萬一のことがあつては内地に傳播のおそれあるため、三月卅一日解放すべき百十一頭を四月四日まで四日間解放を延期するに決した

平南北兩道一般的對策

平南北兩道流行地域に對しては屠殺、市場の閉止、病畜移動の禁止、病牛の隔離、病牛發生地の交通遮斷、消毒の徹底、檢病調查、病牛早期發見等の措置をなし、發病地點に對しては檢疫所の交通遮斷を解くは勿論の病牛回復後更に二十四日間經過の上解除する、なほ發生地點との連絡を斷ち絶對隔離の狀態におき、接觸道路には牛及び畜獸一切の交通を停止する、豫備檢疫所の設置による蔓延防止等に努むべく各道で遺憾なきを期す

右本府獸疫課の醫師上の打合を務を帶び佐山技師、吉井獸醫は一日夜第の平壤、鎭南浦、新義州等へ向ふ、なほ三十一日の發生は平北百三十五、平南四十八で總數六百三十三頭となつた

京電バスお目見得

京城府から京電へと讓渡された乘合自動車は車體の白線に京電乘合自動車の文字も新しくこの一日から新路線へとお目見得した、電車からバスへバスから電車へと自由に乘換へが出來るので乘客も大喜びである なほ車體の鼠色衣替へは目下晝夜兼行でやつてゐるから近く新裝の車體を見るのも近いことであらう

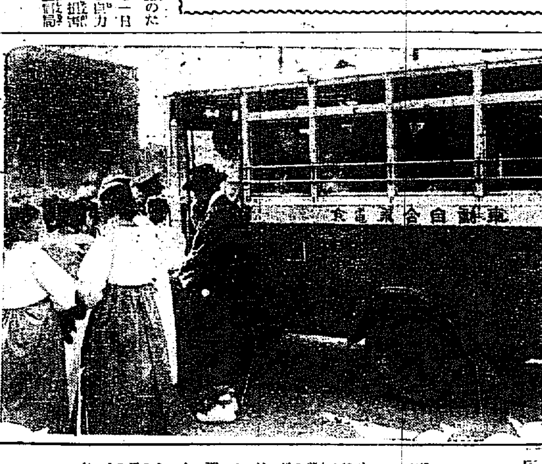

拾はれた幼兒に貰ひ手殺到

溫い世の同情に

警察も嬉し泣き

既報―三月十七日本紙夕刊の『拾はれた幼兒』の記事が反響をよんで貰ひ手が次から次へと何人も現れ保護係の東大門警察當局を困らせてゐる、最初に申込んだ城南西部の林宗錫さんは、どうした都合か電報だけでまだ警察へ出頭せずその間春川郡内大坂里郵便局長の河昌熙さんが新聞記事を切りぬいて是非とも自分に授かるやうにと熱心に申込み更に永登浦の金興祚といふ人はわざく絹の子供服まで仕立てゝ警察に出頭

『自分には子供がない、可哀さうなこの子を自分の子として育てたいから無理にも都合して自分の方へ』

と申込む始末に警察でも、さてどなたにやらうかと思案の態で名案も浮かばず、娘一人に婿八人といつた有樣、いつそ阿彌陀にしようかと冗談はいふものゝ哀れな子のためにかくも集まる世の人々の温かい同情に泣く感激して、然るべく取扱ふことになり慎重考慮中である

ヨーヨー進呈
菓子祭中(四月一日―三日)御買上金壹圓毎ニ
本町 大和軒

春の競馬

十五日が初日

春來る―スポーツシーズン到來と共に四月の人心を湧出させるものに競馬がある、昨年は三月下旬から始まつたが、今年は朝鮮競馬令施行による種々の手續き認可が遲れるために例年より少し遲れて來る十五日が初日といふことになつた

◇何しろ今年の馬券は一圓から五圓、十圓、二十圓と大膨脹し單複併用の上八頭以上になれば三着まで分配に與るわけで取引額が大きいだけに、また一層愛好の穴狙ひが増加するだけに例年の熱狂よりは一歩進んだ深刻さを加へてファンを熱狂させることゝ豫想される

◇馬券購入その他の手續き認可を俟つて近く發表されるはずであるが、五圓、十圓、二十圓と三種の場合は窓口を單複二種に合計六ツ即ち一頭の馬に窓口が六個要るから五頭出馬すれば三十の窓口が必要となり、勞ひ事務所の擴張を行はねばならぬが、今春は現在のまゝで間に合はすらしい

◇内地からの騎馬は三十餘頭、振つた名前でリツトンなどといふ奴が現れて來たが、成績果して芳しいものかどうか、古呼びは昨年の優秀馬がズラリと健在で控へてゐるがその數六十九頭 抽籤馬二十頭、各抽三十三頭 陸得十頭、カゴ九頭、朝鮮馬は十二頭といふことになつてゐる

◇本調子の驟さを加へて、東大門外の馬場に於てけふも練習が開始されてゐる、調教日程は左の通り

四月八日、十一日、十三日 速歩 午後一時から二時 襲歩 午後二時から四時 障得 午後四時から五時

平日調教 駈歩 午前八時から午後一時、速歩 午前十時から午後三時 障得 午後三時半から四時半 競馬 午後四時半から五時

菓子祭執行

京城府における菓子祭は本日十一時より井上府尹、平井商議副會頭、戶島菓子組合長等參列、神官の諸儀式の後榎本組合長の祭文朗讀についで井上府尹、平井商議副會頭、戶島菓子組合長その他數名の祝文朗讀あり、玉串奉奠あつて正午式を終へ加茂川山莊における饗宴に移つた(寫眞は祭式場)

汗の結晶を献金

府内吉野町神學院朝和洋裁會代表金一及昭和神社京城支部代表嬉しきの顚氏は卅一日愛國部を訪れ給與生徒の献金部を訪れて汗の結晶四十五圓を寄託

大田 リンゴカステラ 名物 中田堂

ETOK

飄者ではあるが、大飛躍といふ新學説を樹立すべく猛鬪してゐた岡村介石さんが今一日逝去した。享年五十九

×

介石さんは京城へ來て十一年、永い間フランス教會下に隠居して居た。明治町からフランス教會前へのぼるダラく坂を、氏は『小唄坂』と命名した。夜半人跡稀なころ、行人小唄を口ずさむからだ。

×

だから、彼氏は何時となく『小唄坂の隠者』といふニックネームがつけられてゐた

×

ほんの暫く東京へ移轉して、又京城へ來て、神宮表參道に卜居したのは昨年の秋ころだつた(寫眞は故岡村介石氏)

淋病 治療と性病豫防に絶對權威
ブラオンギン ケンゴール(登錄商標)
本劑は、前東京帝大泌尿科先生が十餘年間多數の患者に實驗研究して、完成發表せられたる新製劑にて、既に多數專門家の臨床實驗によれば、治淋劑としての最重要點たる殺菌、消炎三作用の敏速的確にして、治療期間を極端に短縮し得たる點は、絶對に他藥の追隨を許さゞる處とす。而も殺菌力限る強烈にして〇、五乃至〇、八瓦(即ち尿道粘膜に撒布する程度)の極少量にて、使用一回毎にその効果著しく、ほどメキく顯はれ、洗滌器入藥壜の如く藥液と共に淋菌を後部に送入する憂なく從つて攝護腺炎睾丸炎等の併發症を起す如き虞れは絶對になく、反つて之等を豫防し得る作用は最も本劑の賞讃を博せる處なり。
尚は本劑は性病豫防として使用するも、前記の如く殺菌力強烈にして事後數時間後の使用と雖も其の作用は絶對を期し得るものなり。
東京市芝區 日東藥化學研究所 全國有名藥店にて販賣す

木村修竹堂電話變更 本局四一六四
滿洲行ハ止メマシタ 從前通リ營業致シマス
京城府明治町三丁目三番地 木村修竹堂事 表具師 木村駒次郎

日曜日には忘れずに 蛔虫に おいしくて ヨクキク 鳥居印
岩崎大海堂 セメン東子 全國藥店にあり

尋ね人 掛谷順一
右ノ者三月廿八日午後出奔セリ御心當リノ方ハ左記ヘ御知セ下サイ

耐久性 吹込技術 曲目 揃つた 國產ポリドールレコード

イマヅミンの完成 ぜん息・神經痛 肺・ろくまく

花柳病科 常春醫院 生殖器機能障害 附屬内科入院完備 醫學士 洪恵裕

櫻ケ丘住宅地分譲(奬忠壇公園ヨリ東五丁)
第二區完成特價賣出 賣價坪當リ拾七圓ヨリ貳拾參圓迄
文化住宅新築賣却 即賣又は年賦賣
兒童遊園地其他諸施設完備
東拓後援 京城府黃金町(東拓朝鮮支社内) 朝鮮都市經營株式會社 電本三一八五番

優等賞受領 於仁川府第十一回清酒品評會 優等相當格二點入賞
登錄商標 誠
仁川龍岡町 深見酒造場

契約係長招聘 京畿道、黃海道、江原道 片倉生命支社

改良井戸ポンプ 型錄進呈

養鷄及家畜飼料 澤浦精米所飼料部

花柳病科 皮膚科 泌尿器科 婦人科 宇野醫院 黃金町三丁目 性的障碍・肛門病・血液・尿檢查 電本1890

開業披露廣告 營業主目 專賣特許セメント瓦 和洋家具類 朝鮮特産品 和紙類及印刷物 其他一切ノ請負 刑務所製品販賣部

純粹培養 松尾の種麴 ◎開業滿五周年 自祝の爲め記念品贈呈!! 種麴製造元 釜山府水晶町 松尾朝鮮工場

岡村介石儀 病氣之處藥石効ナク四月一日午前一時死去致候間謹告候也
追テ葬儀ハ四月三日午後四時半中行列ヲ略シ大和町西本願寺ニ於テ相營ミ可申候
尚ホ勝手乍ラ故人ノ遺志ニ依リ供花放鳥ノ儀ハ御辭退申上候
昭和八年四月二日
女 岡村玉子
親戚 一同
友人 一同

家庭

所謂現代女性を難ず
飲酒暴行の女生
これが果して現代女性か？
高嶋米峰

現代女性が活潑になつたといふことは喜ぶべきことである。しかし活潑と粗暴とを取違へ何でも男のやうになるのを現代的と心得て言葉づかひから身のこなしまで次第に男性化しつゝあるかに見えるのはまだしもとして、煙草を喫ひ酒を飲む女學生まで出來たとは甚だ慨かされるのである

まづ世の父兄及び敎育者に向つて問ひたい。諸君は日本には『未成年者禁酒法』『未成年者喫煙法』といふ法律の現行して居ることを知れりや。而してその子女に、その敎へ子に、この法律を嚴守すべきことについて常に嚴格に指導しつゝありや

◇

吾等と雖も從來の如く男性が女性に對して無理解なる抑壓を加へることの不合理なることを知つて居る、さうして現代女性のためにあらゆる場合に於ける『機會均等』を主張しつゝあるものである。しかしさりとて女を男にしようといふのではない、男の爲すところ悉く女にも爲さしめんとするのではない、男女は對等である、しかし男女は同一ではない

◇

高等女學校の生徒が、カフエーに泥醉して喧嘩をしたなどゝいふ新聞の報道を見る時それにどれだけの確實性があるかを疑ひつゝもしかも現代女性の行動が次第に男性の惡所似、若くは醜惡さを眞似て得々として居るが如き傾向のあるのを、彼等女性のためといふよりは寧ろ吾等男性のためにこれを悲まざるを得ないのである

◇

つゝましやかさ、しとやかさ、奥床しさ、それは女性の美點であり長所であり、そこに男性は心ひかれるのである。さうしてそれは決して活潑と兩立しないものではない。ボールを蹴飛ばすやうな猛烈な運動にさへ反對しようといふのではない。さうした他の一面に於ては花を活けることを學ばしめよ、茶を立てることを敎へよ、かくて彼等の趣味を高尚にし彼等の品性を優美ならしめよ、庶幾くはそこに現代的日本女性の典型を見ることが出來やう

ロスアンゼルスの 眞中で金塊掘り
今から百五十七年前の羊皮圖を賴りに

【ロスアンゼルス發】リユーリック號の金塊引揚、天賦皇の金塊拔き取りと世を擧げて黄金熱に浮かされて居る今日茲許ロスアンゼルスでは町の眞中に金塊が埋められて居り愈よ發掘が開始されたといふので當事者以外のものは何れも垂涎三丈の態である。果して金塊が現れるか何うかは後報を俟つことゝして左に當事者の話を綜合して置から。此の發掘事業の中心になつて居る人物はレイ・マルテイネズにといふ男だが其の話をかいつまんで申上げるとザッと次の通り

『ロスアンゼルスのソオート・ムア氏に金塊が埋藏されて居るといふことは今から百五十七年前に作られた羊皮紙の地圖によつて發見したもので當時此の土地には富裕なスペイン人の一家が住んで居た。此の家に傳はる寶石の地圖と其他の書類によつて金塊其他の財寶が此處に埋められて居ることが判つたので早速自分はラヂウム放射能による調査をワーレン・シュツエルト氏に依賴し裁判所の近くで此ブロードウエー街鋼の眞下に當る其の土地を檢べて貰つたのだが其の結果確かに多量の金塊が埋藏されて居るといふことが判明した。そこで自分はロスアンゼルス市役所當局とも交渉して發掘の半分を市に寄附する契約を結んだ。此の契約によれば地下五十呎まで掘下げて良いことになつて居るが廿一呎まで掘れば金が出て來る積りである。而も其の金は五ヶ所に分れて埋つて居るのだ。我々の計畫を冷笑して居る新聞もあるやうだが兎に角一切は發掘の終了と共に明かになるでせう』

朗かな陽春の影に 神經衰弱者を激作
見よ生の反逆者を——その豫防方法に就て

いはゆる陽春の候、春風駘蕩の行樂時分には或は花見に或は野遊びに出る事が多く、雜沓の中に長時間すごす機會に接する。斯ういふ時には塵埃を吸ひ込む事が多く種々の病源菌の侵入をうけ、それがルイレキの原因となり、肺尖カタルその他の病氣を誘發する事があるから、よく注意して外から歸つたら含嗽を怠つてはなりません、中村博光氏のお話し

なほ四、五月には俗にいふ木の芽立ちで氣狂ひの多い頃である この時期に最も起り易いのは今日文明病と云はれてゐる神經衰弱である。殊に青年、學生は三月末が卒業期で引續き上級學校への入學試驗準備のため全力をあげて勉強するものであるからそのために神經衰弱になる者が多い學生が一度これに罹ると入學試驗も都合よく出來ず、辛うじて入學が出來ても中途で休學とか又は退學の憂目を見なければならぬ、ひとり學生ばかりでなく不景氣の世の中では就職難失業者のためにこの神經衰弱になる者が非常に多い、スピード文明は神經衰弱的社會とも云ひたい現狀である

この神經衰弱の豫防法と注意すべき事は先づあまりスピード文明にかぶれて、あくせくしない事、日曜などには登山でもして氣宇の廣大をも味ふべきである、學生の試驗準備もあまり熱中して休息もしないで終日勉強するなどはよろしくない。二時間毎に十分間でも休憩して疲勞を防ぐやうにして他に轉じてほしい。よく寸暇を惜んで步行中とか電車中などで讀書する人を見かけるがこれはよろしくない事である。精神や身體の過勞は常に愼まなければならない 床の中に入つて早く眠付かれないとか、夜中しばく眼がさめるとか、恐しい夢にうなされるとか云ふ徴候があれば、頭腦が餘程疲勞してゐるので、神經衰弱に陷る前兆であるから、この時によく注意して早く睡眠を健全にせしめなければならない。この外鼻の惡い頭腦が疲れやすく、從つて神經衰弱になり易いから、斯ういふ人は早く治療しなければならない、蓄膿症から來る神經衰弱も多いから、さういふ疑ひのある人は早く檢査して疑ひがあれば徹底した治療をしなければならない

『アルセーヌ・ルパン』を見て

『アルセーヌ・ルパン』はお馴みのジョン・バリモアが兄のライオネル・バリモアと初めてスクリーンで顏合せをしてゐると云ふところに、吾々の興味をそゝり最後まで吾々を引ずつて行く。が怪盗ルパンに扮したジョン・バリモアは吾々が期待した程の怪盗ではなく、もつともそれは監督の希望であるかも知れないが、先づ從來の怪盗のテクニツクをやつてゐるのには、とにかく淡い失望を感じさせる。しかし探偵に扮するライオネル・バリモアの奮鬪、一擧手一投足によつて、この怪盗ルパンなるものが素晴らしい怪盗であると云ふことを吾々に感受さす監督の手腕にもよるが、ライオネルの演出技巧のよさ、彼の一擧一笑の中にアルセーヌ・ルパンは儼然として生きてゐる。そして最後まで吾々の心を引きずつて行る。ラストの探偵ライオネルが一人の可愛い娘を怪盗ルパンに捕へられ、ルパンに『娘を返すから俺を釋放しろ』とせまられ、地位と名譽と愛情の板挾みとなり手捉をはづさんとするが『いけない、ワシは探偵だ』と空臆な心を言葉でいばる彼の態度、そしてルパンを自動車に乘せて警察へ護行する途中セーヌ河の橋上に來た時『ワシはピストルはからきし駄目なんだお前は泳げるかい』と謎を與へてルパンを逃がし何十丈とある橋上から見事なホームで河に飛び込む時、ライオネルが追つかけてピストルを空に向つて放つて『手ごたへあつた』と云ふシーンが、この映畫のクライ・マックスであり、この映畫の買ふべきシーンであらう これから以後はむしろゼツマンではあるまいか（[illegible]）

重之一行 今夜から
浪曲今春の大物 朝日座にて

頭山滿翁や荒木陸相閣下、内田良平氏等の後援にて全國朝鮮巡演の途次の朝日座に於て一日より賑々しく開演する大村重之、木村友春一行は去月一日京城に到着、各方面に挨拶をなした一行は愈よ今一日より開演であるが、先づ關東浪曲界の寵星的な名聲を得てゐる一行であるだけに開演と同時に今春浪曲ファン間に大きな感銘を與へるであらう（寫眞右友春、左重之丞社にて）

婦人歌壇
京城 吉岡千代子

ふるさとの話はづめばいつしかに郷土の言葉となりて興じき

木蓮の花の香ただよふ部屋にして故郷しのひつ友に文かく

生け上げてしばしみなむる木蓮の花の香りにふる里思ふ

湯上りの心かるさよ窓を明け故郷の友に便りかきけり

現代歌人 色紙短冊 展覽會

本社學藝部後援の下に本日より三日間三越ギヤラリーに於いて開いた現代歌人色紙丹冊展覽會は殆んど日本歌壇の重鎭の筆を網羅し會場に滿ち文藝の香氣に滿ちしとやかな參觀者で賑つてゐる（寫眞は會場）

トリチヤンとキナー坊

乾鰊 軟かめる法
家庭知識

乾鰊は大變固くなつて居りますから、先づ柔かにして調理にかゝらねばなりません。それには普通米のとぎ汁に浸しておきます、夏ならば一晩冬ならば二、三日その儘浸しておけば軟かになります。そしてたわしで洗ひますとよくうろけます。なほ灰汁に浸しておく方法も行けれます。これを適當の大きさに切つて煮るのですが煮る際砂糖と醤油を一しよに入れて强火で煮るのは禁物です、再び硬くなつてしまいますから、きつと二回に分けて調味料を入れ、とろ火で煮なければなりません。甘露煮のときは途中で鰊を引上げ、汁のみ煮つめてから再び鰊を入れて煮上げます

何よりエ夫してほしい 手間の節約

◇……節約といふと金錢物品の節約を考へられるのが普通ですが、それよりも先づ眼に見えない時間と手間との節約を心掛けることが肝要です。まづ臺所では清潔を保つに必要以上に水を使はないことです。水を使ひすぎるとそれだけ時間の無駄、手間の無駄が出來上に、器物の損みを早くします。飯を炊いた釜は、こげついてゐない時は、洗はないでそのまゝ芋、牛蒡、人參、大根などいはゆる根菜類を煮るに一向差支ありません。釜が温かいうちにいれて煮はじめれば燃料も節約、煮えも早くて都合もよい。大根のふろふきを調理するには、米を小笊に入れて大根と共に湯煮して味をそへる位のものです

◇……掃除には長い座敷を端しから端しまで掃いて歩かず、所々で溜へておいて、はらまいてはくとごみをまとめる。番茶の出がらを細かいごみがまとまり埃が舞ひ立つのをおさへる効があります。雜巾をすゝぎに往復することをやめて、臺所に相應の數だけ雜巾をしぼりあげて、籠（果物籠の廢物など）に入れて持つて行き、一枚づゝ四つにたゝんでふき、たゝみ返してはふき、全部を一度に持ち歸つてすゝぎ出す、といふやうな風にします

御存じですか

コクテルには色々の傳說があります、一説によればこれはメキシコのアズテック民族の言葉で昔ある一貴族が一つ混合飲料を作り娘コキトルに持たせて國王に獻上したところ國王は娘の美しさに愛慕し娘の名にちなんでコクトルと呼んだ、これから出たのだといはれまた一說には今を去る百年程前アイルランドの某市に一人の宿屋があつたが大へんに立派な鬪鷄をもつてゐた、宿屋にはまた一人の美しい娘さんがあつた、鬪鷄は當時の流行であつたがある日その鬪鷄が行方不明になつたゝめ八方探したが分らぬため娘は父親に向ひ『あの鬪鷄を探してくれた人があればその人と結婚してもよい』と申しました、富豪は大よろこびでその旨を廣告したところ數日後眉目秀麗の青年士官が鬪鷄を持つて來たのでした、娘さんは父親の命ずるまゝに秘藏の酒を運んで來てうれしさのあまり手當り次第に色々の酒をコップにそゝぎ合せて士官にすゝめたが、これが非常においしかつた。士官は隊へ歸つてこれを吹聽したので大評判になつてこの混合酒をコクテルと呼んだといふことです、コックは鷄の雄、テールは尾のことで美しい尾を持つた鬪鷄を意味するのです

今日のメモ

豚の腿肉即ちハムは近ごろ仲々大衆的になりましたが、榮養は豊富で料理法が色々ありますが簡單に出來るもの二、三種述べてみませう

ハム燒——ハム厚さ二、三分の薄切にしてよく洗ひ溫湯に二十分程浸した後取出して水氣をとり炭火で兩面を程よく燒きます

フライドハム——二、三分の厚さに薄切にしたハムをハム燒の如く處理した後フライ鍋にて兩面を燒きます

ハムコロッケ——ハムを細かに刻み、更に庖丁の刃で叩きり切玉葱の細切したるものを加へて更にたゝきよく混合した後バタでいため、その混合物二〇〇匁につき大匙一杯位のメリケン粉と三、四勺の牛乳を加へて手早くかき廻し四、五分煮込んだ後鍋を火から下して皿に盛つて冷し、別に馬鈴薯を茹でて裏漉しより裏漉して適宜に丸めておし平めたもので前の材料を包みて饅頭形としラードで揚げます

ハムエッグ——薄切のハムをフライ鍋で兩面を燒き鍋に殘つた液の中へ卵を壞さぬやうに割り込み、三分程燒いてハムの上に載せて出します

紙上病院
口が荒れる

問 姙娠八ヶ月の者で御座います。が一ヶ月程前より口中があれていたくのうがひを致して居りますが中々よくならずこまつて居ります。別に胃や腸は惡いこともなく食も過ぎぬ程致して居るつもりですが何の爲で御座いませうかよい方法御敎へ下さいませ（京城一讀者）

答 醫學博士 二宮亮吉

姙娠中には口腔はあれ易いものですから常に口腔を清潔に保つ事を忘れてはなりません、胃や腸が惡いために口があれるのではありませんが反對に口があれるために食物の味がなくなつたり或はしみる様な痛みを感じて非常に困る場合があります。從つて姙娠後期になりますと含嗽等をすることが必要です、ひどくなると中々よくなりませんから、惡くならない樣に平常の心掛が肝要です

春むきの 殿方のネクタイ
明朗で瀟洒、服との調和

銀灰色の氣品

春の洋服が春の自然との調和を保つて明るく朗かな色調なり柄なりのものが流行するのは例年の傾向でありますが、ネクタイは更にそれに調和を醸つたものが喜ばれます。今年の春向きのネクタイとして、東京松屋の調べによれば、洋服地が銀や共色の霜降等の氣のきいたものが主となつてをりますので、ネクタイの方もそれに相應しく、特に銀灰色の地色を用ひて氣品の高い趣きのものが流行の中心となつてをります。柄の色調もあくどく重くるしい感じのものを避けて、地色に諧和した色合が用ひられて居ります。その二三の例を示しますと、オクシ調を逸めて本格的なる斜線を應用したもの、銀灰色にチエツクか黑、ラインか海老茶又は紺を用ひたもの、或ひはオールドイングリツシユ調に稍らしい趣かに色を加味した、落ついた感じのもの等があります。それ等がすべて銀灰色の地に配され、以前のやうにあくどい赤とか、青などは用ひず、たとへ用ひても控へ目に使用されてゐるので、極めて上品な趣きを示して居ります

帝國地方行政學會

株式會社帝國地方行政學會は資本金五百萬圓を投じ明治廿六年創立以來四十有年に亘り大谷仁兵衛氏社長となり各種法令圖書の編纂出版を目的とし就中殊に最も權威あるものは内閣官房記錄課編纂現行法令輯覽を初とし各省法令の逐次官報、公署の信用を博し京城、北海道、台灣其他數ヶ所に出張所を設置し事業の

本社特選 圍碁對局（八）

先番 向井一男（四段）
互先 小杉丁（四段）

かノ六 よノ五 ぬノ四 ぬノ五 ちノ四 りノ四 りノ六 るノ十二 りノ五 るノ四 ぬノ九 ぬノ十 をノ十四 をノ十 をノ十三 をノ八 をノ七 わノ九 わノ七 ぬノ六

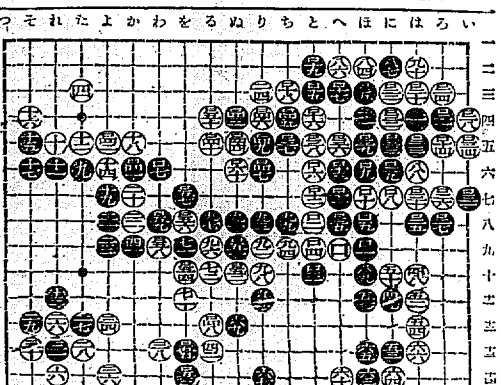

對局者の感想

一四五の切る手があつたのでどうも後がつかなくなりました

口に淸新甘美而も人體の營養價絶大なる葡萄汁 エスコル
一度飲用すれば直ちに胃腸の消化力を旺盛ならしめて食慾を増進し
特に御婦人お子供さん方の病後の御見舞に體裁優美を兼たる絶好適品
各有名藥店にあり
京城 仁川 北島藥店

みそこし不要 高杉味噌
フンドータカ醬油
フンドータカ黨 絶對大多數
高杉醬油釀造場

フアイゴンム
高野製作所

宮内省御用達 菊正宗
京城 前田商店
釜山 本嘉納釜山支店

中村耳鼻咽喉科
京城府長谷川町一一二（朝鮮ホテル前）
醫學博士 中村萬里
電話本局三三八七番

新築開業 滿洲旅館
館員一同親切叮嚀をモツトーに皆樣のお出でをお待ちして居ります

朝鮮名物の一つ
牛肉大和煮
桑田商店

白米に限る

總督府檢査で 味の良いのは生れたからの
加藤精米所

サンキユー・スキン 大和ゴム

内科・小兒科 小林病院

安田銀行 京城支店

米國の時局對策

時局經濟講演會に於る演說

【四】　殖銀理事　植野勳

（四）

昭和二年に日本でやつた所謂特別融通の樣なものでありますが別段政府が資金を出したのではないのでありましてその會社が債券を募集し之に應募するものは健全な銀行でありますから一種の相互扶助であります。處がこれ位の對策では到底時局匡救の目的が達せられないことが分かつた。ので其の次に出來ましたのが近頃よく新聞に出て居ります復興金融會社でありますこれは昨年一月出來たのでありますが大分政府の援助の色彩が濃厚になつて居るのでありまして資本金五億弗、この五億弗は政府が出資して居るのであります。そうして更に始めは債券を十五億だけ募集しましたその債券に政府が元利拂ひの保證をするといふ建前で出來たのであります。尤もこの債券の發行能力は後に擴張されまして三十三億弗に迄なりましたのであります。これは資本を政府が出し又發行する債券には政府が元利拂ひの保證をするといふ點に於て全く政府の救濟機關といふことが出來るのでありますその目的も前の金融信用會社の樣に單に銀行の金融のみではなく農民及鐵道會社に對する貸付もすることになつてゐます。即ち農業、商業、工業に對する金融を援助する爲め銀行、信託會社、保險會社等の各種金融機關に貸付ける外一部は鐵道會社に資金の融通をします。尙ほ此の復興金融會社の融通範圍は其後段々擴張されたのでありまして、或は貧困者救濟資金として各州に總額三億弗の貸付を致さしめたり或は自力辨濟能力のある地方公共團體の公共的土木事業の資金を貸出さしめたり、或は剩餘農産物の海外輸出資金を貸出さしめたり、或は農産物販賣統制に必要な資金を貸出さしめたり各方面に對して資金援助の任務を果さしめることにしたのであります日本では大藏省預金部の資金がかうした各方面に貸出されてゐますが一寸此の預金部の制度を眞似た樣な感がする

その他グラス・ステーガル法といふのがあります。これはこの法律案の起案者の名前からとつたのでありますがその目的に先程お話致しました聯邦準備銀行の發行します紙幣即ち聯邦準備券の發行をして合衆國の國債を保有することが出來るやうに擴張しまするとゝもに從來聯邦準備銀行が再割引をすることが出來なかつたやうな手形でも再割引に應ずることが出來るやうにしたのであります。之は一種の通貨膨脹政策であります、さうして聯邦準備銀行の法定金準備額以上の保有金即ち所謂自由金を增加して金の引出に應ずる力を增加せしめたものであります 何同じ樣な主旨から國立銀行券の發行準備にします國債の種類の擴張をも實行致しました 從來國立銀行券の準備になるものは二分利付の國債に限られてゐたのでありますがこれは甚だ長くなりますから略しますが二分の利子の公債で政府が低利の借金をすると共に一方國立銀行券に對して兌換券を發行する特權を與へるそういふ風な兩方の目的からつまり財政上の目的と通貨を發行するといふ目的との兩方からこんな制度になつてゐたのですが、これを改正して三分三八利付迄の國債でも準備に出來るといふ風に準備を擴張しましてさうして國立銀行券の發行高を多くするといふ事を圖つたものであります、これも通貨膨脹の一策でありますそれから商業銀行に對しても直接金融を致し得る樣な方法を改正して個人、組合、會社に對しても直接金融の途をも開きました、聯邦準備銀行は銀行の銀行であつて直接個人と取引をすることがなかつたといふのですが斯かる非常手段を設けたのであります

必要な農産物その他の商品の賣入、輸送並に市場に於ける販賣統制に必要な資金を融通して商品市況の下落を防止しようとする商品金融會社といふ會社が出來ましたが之は主として綿花の買入を目的として綿育の出資に成るもので五千萬弗の資金を作ることにしました。又有價證券の買入を目的として綿育の主唱により米國證券投資會社といふ會社が設立されました。社債の發行に依り一億弗の資金を作つて公社債其の他の有價證券の買入をするのでありますが之は一寸我國の生命保險會社の證券保證會社に似た樣なものといふことが出來ると思ひます。之に依つて有價證券の相場を引上げる效果を收めることが出來る次第であります

動搖する鮮米積取統制

一大變革期を迎へ

穀聯と鮮航同盟はどうなる　夏期契約更新近づく

鮮米輸送八年度穀聯對鮮航同盟の契約改訂は、期限到來の四月末に米穀大會開催等あつて繰上げ、四月十日前後に鮮航同盟代表入城し、穀聯と商議する事となつてゐるが輸送戰線上における仮契約の締結は難航せる諸事情を惹起し、これらは或は穀聯鮮航同盟契約の決裂かとの危惧をよんでゐる、この契約改訂に際して、紛糾の大いなる要素とされる仁取を主體とする鮮米輸移出商同盟では、この運賃改訂に對する第二回打合せ會を四月五日京城において開催する事になつてゐるが、同同盟の動向如何では鮮米輸送統制は危殆におかれるものだけその成行は注視を惹いてゐる今回の移出商同盟の打合は三月下旬の第一回打合における各加盟穀組の意見持ち寄り、同一行動に出づるを協議するものであるが、第一回打合せ事項は、開港地單位の輸送契約締結であつたが大體開港地の利害は明白に一致してゐるだけ、同一行動に出るか豫想され重視されてゐる

釜山群山に　農林省出張所

四月上旬から設置

鮮米買上げの資金の機能を發揮しあわせて地方特殊事情に適合するため、農林省京城出張所では相關所長赴任以來着々調査を進めてゐたが、この程遂に釜山群山の二所に出張支所を設置するべく計畫し、本省に具申中であつたが、この程本省において容認するところとなつて愈よ四月上旬より設置されるに決定した、なほ釜山支所長には農林省米穀部設置以來の當分けの技師平久市氏と內定し、群山には酒田出張所長の上川技師が赴任の事と內定を見てゐる

七年度工業補助

四社へ一萬八千圓

京紡は業績良好で除外

昭和七年度工業補助會社は京城紡織、朝鮮皮革、朝鮮絹織、大昌織物の五社であるが、京城紡織は時局に惠まれて業績頗る順調をつけ下期において六分配當の上剩餘金が補助額の一萬七千圓以上に達せるために、工業補助から除外さるゝに至り、他四社は總督府より三十一日付指令があつたが、四社七年度補助額は次の通りである

朝鮮皮革五千圓、日本硬質陶器五千圓、朝鮮絹織四千圓、大昌織物四千圓

朝郵の「配當復活」

可能性あるが　實現は疑問

朝鮮郵船の昭和七年下期決算は三十一日をもつて締切つたが、海運好況から配當復活の聲高く、株價も低落時代の五十圓拂込み十五、六圓臺へより二十五、六圓と飛躍しており

一、昭和四年來六、七期に亘り無配當を繼續し、配當復活の小株主要望が強い

一、當期は[illegible]によつて利益を出し四分乃至五分程度の配當は可能なること

一、而も會社は社債借替へ、供託金の假還によつて今後會計餘裕を生ずる

一、遞信局は必ずしも配當の阻止を行はない

等の見地から配當復活を豫想されて居るが、數期の無配を續け、赤字を彌縫金で補塡した等可成り無理な決算を行れてをり一期位の利益で配當を急ぐは如何との說もある。しかも北鮮航路は新航路開始とゝもに樂觀を許さゞるものあり、これに對しても配當を急がず內容堅實化を計るべしとの聲がある、で果して復活は疑問となつてゐるが、要は總株數六萬株中八萬株を占めてゐる郵船、商船兩社の態度によつて決するものである

京畿道無盡六社が

區域制限撤廢運動

契約者の住居移動頻繁に鑑み

現行朝鮮無盡業令においては各無盡會社の營業地域が特定制限されてをり、これが違反に對しては罰金刑の制裁規定が設けられてゐる而かもこの制裁規定は內地の同上取締規定の如く積極的行爲のみを罰するに非ずして消極的に即ち會社員の勸誘でなく加入者自身の任意の申込に對してもなほこれを違反行爲と規定してゐるので從來より業者及び契約者雙方に於て本規定改正要望の聲が高くなつてゐたところこの程いよく京畿道内六社が一團となり『京畿道全般を共通營業地域（但し群山及び仁川兩府はこれを除く）』とされたき旨を本府當局に對し正式に要望するに至り、本府側は大體において遠からず實現される模樣であると、今回の如く營業區域の限定により各會社の無盡事業防止の目的は現下の實情においては全く喪失されてゐるの現狀であり、かつ最近の經濟事情として居住移動の頻繁のために却つて業者および契約者の雙方に不利不便を惹起してゐる事が主なる理由をなしてゐる營業區域を見るに次の通りである

▲在京城府の會社（四社）共濟だけが京城府、高陽、始興、水原で、その他の朝鮮、興業及び共立の三社は何れも京城府及び郡部だけ

▲在仁川府の會社（一社）これは仁川府一圓だけ

▲在開城府の會社（一社）これは開城府及び開豐郡だけ

朝郵當面問題

森社長歸城談

朝鮮郵船森社長は既報の如く重役會出席をかね、社債問題その他で下阪中であつたが三十一日朝歸城左の如く語る

社債問題　當社二百萬圓の社債は三菱信託より利率も五厘安の二百萬圓にて借替へ決定した、これで當社は利差一萬圓に、見返供託金となつてゐた七十萬圓が浮く譯である、これで債務償還その他にあてる

當期決算　本期は三月末締切りだが、大體四月十一日頃大阪で重役會、四月二十八日總會の豫定である、配當はまだ言明の限りではないが一般事情から推察して頂きたい、本期で私も任期は滿了となつてゐる

鮮米運賃　昭和八年度の運賃改訂期は四月末であるが現情から見て運賃も、例年の夏期高を逆に一部は下げねばならぬのではないかと思ふ

命令航路　本年度は前年度豫算踏襲によつて殆んど前年と大差なくたゞ本社としては海運情勢の轉換にそなへるため一部船繰りを變更する

なほ森社長は大阪の重役會において商船、郵船兩社より留任を要請され、引續き留任する事に內定してゐる

八年度官廳の　大口運送契約

朝運の指名入札か

年度替りと共に官廳其他の大口運送契約は彌々契約改訂交渉が開始されてゐるが、すでに決定を見たものは、遞信局關係の電話電信材料、電柱の全鮮配給、總額七萬圓の朝運落札であるが、この外近日に決定を見るは

一、陸軍倉庫、師團司令部運搬

一、專賣局の煙草全鮮配給

一、總督府營繕局巡査服被服の配給

等であるが、全部朝運の指名入札となる豫定である、しかしてこの入札價格は運合前に於て朝運、國運の無暴競走から著しく採算外れの安値となつてゐたが本年度より徐々に引上げられてゆく筈である

朝郵への補助

八年度六十萬圓

朝郵の森社長は三十一日昭和八年度の命令航路の補助指令を遞信局より受けたが八年度の補助は約六十萬圓である

資金準備高

四千四百萬弗增

【ニューヨーク卅一日發電】聯邦準備銀行週報に依れば資金準備高は四千四百四十四萬四千弗增金準備率は五割七分八厘にして三月四日は四割五分三月二十二日付五割五分五厘である

英蘭銀行に　無準發行の

減額權限を附與

【ロンドン卅一日發電】英蘭銀行の無準備發行高は二億六千萬磅と規定されてゐた處、一昨年の金本位停止後金保有高減少に伴ひ一千五百萬磅增額を認めてゐたが本日財務當局は平常通りに減額する權限を同銀行に附與した

は號四分半利公債

飛ぶやうな賣行

遊資處分難の兆顯著

【東京電話】い、ろ四分半公債が時價不明の爲め日銀賣止めにより、は號四分半利公債は三十、三十一日の兩日にて早くも四十萬圓の賣行きを示し又三十一日借替發行され米穀證券も郡日全部大銀行へ賣つくし遊資處分難は漸く深刻の兆を現して來た

米日爲替保合

【ニューヨーク三十一日發電】三十一日の米爲替は二十一弗四十三仙と保合

東京コール

翌日拂　七厘五毛より九厘

無條件　七厘五毛より九厘

普通　七厘五毛より九厘

商議々員總會

三要望事項決定

京城商議では三十一日午後二時より議員總會を開き既報要望事項を附議した結果左の三要望事項を決定した

一、簡易保險積立金の運用に當り朝鮮に於て融資の制度を實施せられんことを要望す

二、朝鮮の私設鐵道に代金引換制度を實施せられんことを要望す

三、京城驛貨物ホーム及其の上屋を擴張せられんことを要望す

今年度　命令航路

今年度命令航路は三十一日各命令航路經營者に對し遞信局に招致山本同局長より命令書を交附された其の內容は新規補助航路が全部削除された爲め大體前年度同樣となつたが命令航路の主眼が北鮮に置かれたことは北鮮への進出、新たに航路の延長を指定され、朝郵航路の延長、東京線、大阪線、清津、敦賀線、浦潮、大阪線、鬱陵島航路の北鮮への進出、新潟線が悉く雄基に寄港することに命令されたことは最も新味を帶びた點である各命令航路の內容は左の如し

雄基・大阪線月三回、雄基・東京線月一回、釜山・浦潮・大阪線月二回、西鮮・東京線月二回、同・清津・敦賀線月二回（以上朝郵）伏木・浦潮線年二〇回（北陸汽船）▲朝鮮・上海線年二八回新潟、大阪線年三六回（朝郵）朝鮮北海道線年二五回（北海、新潟線年一八回（島谷汽船）朝鮮長崎、大連線年一八回（朝郵）天津、大連線月二回（大連汽船）仁川線年三回（阿波共同）朝鮮北支那線年二七回（朝郵）釜山、博多線月二八回（北九州商船）釜山、鬱陵島線月四回（朝鮮汽船）木浦、濟州島線月一五回（同）新義州、[illegible]線月六回（鴨綠江輪船公司）新義州、中江鎭線月四回（鴨綠江輪船公司）右各航路に對する補助年額八十二萬五千圓、命令期間は昭和八年度一ヶ年

株式

潜在的買氣強く　強引な足並み

後場又急騰す

前場　一日間の休日控へに硬派の手仕舞を豫想され外電鐘紡年ら東西長期の上鞘發會を好機とし先高人氣旺盛剩に東新八十一圓二と七高大新一六圓一と七高新勢三七圓四と四高日產八十七圓丁と強硬に寄付き、アト一退一進の補戾的動きを重ねて新東は三圓丁の新高値を消じて二圓九と止め日産また七圓五から八圓丁と大引しなるも大新は冷靜に構へて全く活氣なく東新は七圓台を頑強に維持し商內は前日通り新東中心で行はれ底意頗る強氣であつた

後場　押目買人氣旺盛を極めて東新三七圓四と三高大新一六圓九と九高新東一八三圓二と三高日產八八圓五と五高拓新十一圓五日新四四圓二と氣配高に始りアト強硬な步みを辿つてゐた

期に於ても鐘紡日産は依然として伸力を見せ大新は國策乍ら建買味を失はず、內地では軟派主力筋の總取退から先高見越し賣を極め強材料としては突破するであらうべしとの相場熱が對外關係に期待するものと從に軟派が多少の戾りあつて然るべき場は押目待ちに押目を許さずの言葉通りに安値は隙さず買狙はれて全く頑強な足並みを呈し硬派の一部は二百圓台を噂し全く侮り難き局面となつた

株式雜觀

は號四分半利公債は四千萬圓の好賣行を現し銀行遊資處分難は漸く深刻の兆を表はして低金利證券賣時代到來を暗示して立ち消えず

▲一方軟派は長期證券による通貨調節の奏功を暗示して譲らず

▲硬軟の對立裡に相場はヂリヂリと頭を擡げるが前一氣に伸び兼ねて興味と煩ること夥しい

▲東京新東は八十四圓九の新高値を演じて二圓上と引けたが此の上の目標が九十圓台にあるか或は新鐘新値拔きの二百四十圓か五十圓か此の上げ相場には遊ばらず追隨する外にない樣だ

▲要するに休日二日間に如何なる材料が突發するかが問題であるも一般が何は氣迷ひを脫せない處に買味があると玄人筋は說いてゐる

▲が弊集買氣が沸然として何等仕手の策動を許さないならば更に角主力筋の心境變化如何が注決定權を有するとせば迂つかり神を弛める譯にはならず

▲大相場の素質ありといふも未だ相場が若いだけに嬲說すべからざるものがある

全く侮り難し

休日二日を控へただけに硬派の手仕舞ひ安を豫想されたが大阪長期の新甫は鐘紡の如く二百二十一圓七十錢と六四四十錢の大上鞘の發會せるを筆頭に何れも逆鞘見せ鞘

材料アク拔け

綿育の株式は鈍直なるも一兩米國の反インフレ策が息透され米國が大小準備に強すと云つても我が當局の聲明する如く日本獨自の立場から何の慎るゝことなく自主獨行するのみ山海關の風雲急や日露國交の危期等は傳へらるゝも何程のことやあらん、國際聯盟も南洋委任統治問題や經濟封鎖に對しては痛いものに觸るが如く怖れてゐるので材料は全く灰汁拔けの形である時に軟派の期待を全く裏切つた觀がある一方低金利招來證券買時代を謳歌しての買方の自信と努力は相當なもので休日明後は軟派の最後の焦れ上げで意外の飛躍も期待されるに至つてゐる

硬軟戰雲愈急

東株市場は後場恒例の如く休みとなるが前場の新値は八十四圓九の新記錄を作り二圓丁と止め先の聯盟脫退突込安から底は四十五圓安となつてゐるが一氣には伸びずヂリヂリと強引な上げ足を示して居られてゐる、之に對する軟派の腹としては材料が完全にアク拔けしたのではなく寧に軟派の焦れ上げ策とし多少の反擊あるも今一應の押は當然であると解してゐる、現狀の處はなほ硬軟互格の取組で軟派が稍引すられた形であるが果して何れ軍配が揚るか何れにしろ波瀾高騰を思はしめる

新東も逆日歩

新東は二日程順鞘を呈してゐたが今朝の受渡しで逆に七百二十の不足を呈し逆日步五十四錢をつけるに至つた受方の主なるものは立山店の七百吉野二百五十渡方の主なるものは古野の二百三十立山の百八十株で前日來の大新の逆鞘と相並んで新東も逆鞘となつた

京城明治町二丁目　秋田株式店　電話本局代表四八一〇

東京、大阪現株正午入電左の通り

▲一銀六七、六▲鮮銀六二、八▲同新一六、〇▲殖銀五五、八▲同新二七、八▲京電新四三、七▲蒲鐵新四八、八▲拓新一一、六▲日產八八、一▲同新四四、一▲日窒七〇、九▲同新二七、五▲宇治電二九、〇▲日窒新二八、五▲鐘紡四四、〇▲九水新二六、三▲王子新五九、五▲同新一四、九▲商船三三、七▲同新一〇、六▲同新五四、四▲明期八八、〇▲新鐘新三二、九▲新鐘六五、〇▲富士紡新三〇、三▲日麥一〇九、五▲同新四三、五▲麥酒東新二一、九▲小野田新二七、二▲日石新二四、五▲北樺油新一六、〇

大阪長期新甫鞘

同新一八、七〇　三二〇上▲鐘紡二三、七〇　六四〇上▲同新一〇、三〇　四〇〇上▲大新一三、五〇　一八〇上▲同新一六、四〇　一七〇上▲日期八七、九〇　一四〇上▲日産八六、四〇　三〇上▲同新四三、九〇　八〇上

期米

六限上鞘發會し　乘替に引弛む

正米賣行を重視

前場　今朝取引は新甫六限が二十一圓四十一錢と中限より五十三丁の上鞘に發會したので當所も稍買氣を刺戟して當二十圓八十七錢中二十一圓二十錢と小高く寄付き

六限の新甫は二十一圓五十九錢と中限より三十九錢の上鞘に生れし

も當申の乘替へ買りにアトは五十一錢から四十錢台に押し引際け當中の不勢も手傳ふて四十六錢へと依然頭重に前場を終つた

後場　買氣崩せるも大阪安に伸び悩み一節當不中中一四一五錢先一圓四十八錢と保合つて始り二節には四十九錢と頭重の商勢であつた

商內不活發

此の六限が中限より三十九錢の上鞘に生れた事はこれを正米との採算から見ると一杯く\と云ふ所で別に買方へ有利といふ程でもなく又期近へ氣預けせる米とこの先限へ乘替へるにしても當先十錢の鞘では調子ではその保合が少しもないで從つて背米筋としては甚だ振行き傍觀の姿であり又強氣としても採算が手拔き合せにある際とて近か張り買進むと背米筋の賣物が殘れる所が思惑筋は依然閑散を呈し筋が地合に惚れて買進む位に過ぎない從つて商內は依然閑散を呈しこの邊も少し三期の鞘關係かどうかならぬと商內はハズマず相場も動かれそうにない狀態である

期米雜觀

六限の姿を明けて見ると中限との鞘は依然三十九錢で之れを正米との採算に見ると賣る餘地もなければ買ふて出る妙味もない

▲これでは採算時代の相場として新甫早く保散を呈し、この邊保合ふた揭付は又背米殘れて屁古垂れる事になるかも分らない

▲その代り一朝に正米に買れ足がつくと單なる鞘稼ぎの背米殘れとして緊米外しや強氣の態度強硬閑過ぎるのが當然かも知れない

▲然し問題は今後に於ける正米の動向でなほ斯ふした賣行き不振が續くとせば現在背期に殘れて居る米は現狀維持で行くより仕方のない計け何時ピンと來ぬとも限らない

▲何れにしても甚し必要がある同時にもう正米も少し位は買氣が出立つてもいゝ機會に接近して居る訳もある

本直り尙遠し

今朝發會の六限から愈々直り足に向くかどうか無論限月が前天災期に直面せる事から見ると買ひに七步の附目がある時代に入つた事は確かなるも何分目先としては別にこれと直るべき手懸がない所へ正米の賣行きが斯ふ惡くては相場を上に持つて行くと何背米殘れを加重せしむる憂がある又何所の市場もこの邊迄直る大なる障害であるから少し買氣を緩和するかそれとも正米に買足がついて現在定期に殘れて居る米が定期より除去される事になるまでは依然この邊の保合で推移するより仕方あるまいと見られてゐる

正米賣行が鍵

此の保合相場が何れに分岐するかゝつて今後に於ける正米の動向一つにけ今後の如く現物の賣行きを振がる正米は持つて行き場のない所か何なく思はしき筋を見返つて居ら何故米殘れも繼續しこの邊本格的に立直る事は不可能と見られるも一團正米に買れ足がつくと來年は盛夏の憂がない米として日下二の足を踏んで居る強氣の受腰も極つて來るのみか買米を緊いで居る者も相當に直り足に向くき其の大部分であるから直ちに定期を外しにかゝるた爲め弱米の活躍と相俟つて大に見直して來るもの觀測されてゐる

朝取期米本玉表

當限賣方　丸八、九〇〇丸玉一〇〇丸ヤ四〇〇金メ二、九〇〇

同　買方　丸福一、六〇〇丸ウ二五〇〇金太一、八〇〇金幸三〇〇丸星七、一〇〇

中限賣方　丸福六〇〇丸ヨ一、一〇〇丸マ二〇〇〇金メ五、九〇〇

同買方　丸福二〇〇丸ウ二、一〇〇丸ヌ一、四〇〇金メ一三〇丸星四、七〇〇

各地新甫發會値

	納會値	新甫發會	鞘上
大阪	二〇、八六	二一、四一	五五
東京	二一、〇七	二一、六八	六一
神戸	二〇、八六	二一、三四	四八
下關	二一、四七	二一、九七	五〇
名古屋	二〇、九四	二一、五〇	五六
朝取	二一、一五	二一、五九	四四
釜山	二一、四〇	二一、六〇	二〇
大邱	二一、二〇	二一、六〇	四〇
群山	二一、二七	二一、四五	一八
木浦	二〇、九八	二一、一五	一七
鎭南浦	二一、六五	二二、〇三	三八

正米

京城（好轉）　一等精白米十五圓九十錢鮮白米十九四丸仁谷籾安米三等二十四圓七十錢四等二十圓四十錢今摺安米上十八圓八十錢下十七圓八十錢籾上五圓六十五錢四下五錢

大豆　龍田三等十三、三〇長湍一三、一〇漣川一三、一〇鐵原一三、一〇

仁川（強硬）　丸仁三等二十四圓七十錢四等二十四圓四十錢五等二十四圓十錢不合格十八圓二十錢一等白米六十キロ八圓四十四錢粳改良種五錢六厘在來種五錢四厘で何れも前日より二十錢方高く産地はそれでも賣物薄につけ取引は正米の先走りに閑散である

大豆　龍山丸忠三等十三圓五十錢遞長三等十三圓十錢延汁南川三等十三圓禮州延安四等十二圓五十錢水原天安四等十二圓四十錢で何れも保合である

釜山（引締）　各地期米の豫想以上の上鞘に市中漸く色めき二日間の休日控へに地場糶米、當用筋の手當に氣配二十錢方買はれ奧地も依然高値待ちに賣物薄く移出筋も此の邊內地交涉折合ひを見越され慶南發良三等二十圓六十錢四等二十圓三十錢無格二十圓十錢等外十八圓七十錢見當を唱へ三千二百五十八叺の取引があつた

群山（漸騰）　越月市場は定期環境善に人氣續いて好調を示し買氣も著るしく昂かり相場角ク三等二十圓六十錢四等二十圓四十錢と十錢方ヂリ高を示した

木浦（睨り）　出廻三幅鹿依然として買値みのため市況賣等物見角カスレ勝で相四等二十二錢地方等く丸本三等二十圓七十錢四等までゐた

大邱（不變）　各地期米の豫想外の上鞘に地場筋氣分人氣良く二日間の休日控へに他地筋は保合ふ中に手持筋の筋買ひ付くも買値待ち、手持筋の賣物出難して上値押へとなり結局幾良三等二十圓三十錢鄕方三等二十圓八十錢見當と保合ふ

鎭南浦（硬化）　期米高勢々氣手の避度は一段と硬化し氣配甲に十錢高の丸十二等二十一圓三十錢四等二十一圓丁

堂島前場情報　【[illegible]大阪電話】地盤警き中東筋正米筋は乘換へ商鮮筋西筋地場筋客筋の賣りに對し地場米京筋關東及び株式筋等が買つてゐた

大阪市中在米　大阪市中在米一日現在は二百八十五萬九千五百一俵と前日の在米に比較して七千八百九十一俵の減少なり

株式（一日）

朝取短期

銘柄	寄付	大引	高値	安値
朝取 前	[illegible]	[illegible]	[illegible]	[illegible]
朝取 後	[illegible]	[illegible]	[illegible]	[illegible]
同新 前	[illegible]	[illegible]	[illegible]	[illegible]
同新 後	[illegible]	[illegible]	[illegible]	[illegible]
大株 前	[illegible]	[illegible]	[illegible]	[illegible]
大株 後	[illegible]	[illegible]	[illegible]	[illegible]
同新 前	[illegible]	[illegible]	[illegible]	[illegible]
同新 後	[illegible]	[illegible]	[illegible]	[illegible]
東新 前	[illegible]	[illegible]	[illegible]	[illegible]
東新 後	[illegible]	[illegible]	[illegible]	[illegible]
日産 前	[illegible]	[illegible]	[illegible]	[illegible]
日産 後	[illegible]	[illegible]	[illegible]	[illegible]
拓殖 前	[illegible]	[illegible]	[illegible]	[illegible]
拓殖 後	[illegible]	[illegible]	[illegible]	[illegible]
安取 前	[illegible]	[illegible]	[illegible]	[illegible]
安取 後	[illegible]	[illegible]	[illegible]	[illegible]

限定と日歩

銘柄	限定	日歩
朝取	[illegible]	[illegible]
同新	[illegible]	[illegible]
大株	[illegible]	[illegible]
同新	[illegible]	[illegible]
東新	[illegible]	[illegible]
同新	[illegible]	[illegible]

大株長期

銘柄	前寄	前引	後寄	後引
大新	[illegible]	[illegible]	[illegible]	[illegible]
鐘紡	[illegible]	[illegible]	[illegible]	[illegible]
東新	[illegible]	[illegible]	[illegible]	[illegible]
日産	[illegible]	[illegible]	[illegible]	[illegible]
同新	[illegible]	[illegible]	[illegible]	[illegible]

東京現株

銘柄	寄付	大引	高値	安値
東株	[illegible]	[illegible]	[illegible]	[illegible]
同新	[illegible]	[illegible]	[illegible]	[illegible]
日産	[illegible]	[illegible]	[illegible]	[illegible]
鐘紡	[illegible]	[illegible]	[illegible]	[illegible]

期米（一日）

朝取仁川

限月	當限	中限	先限
前場（一）	[illegible]	[illegible]	[illegible]
後場（一）	[illegible]	[illegible]	[illegible]

東京期米

限月	當限	中限	先限
前場	[illegible]	[illegible]	[illegible]
後場	[illegible]	[illegible]	[illegible]

大阪期米

限月	當限	中限	先限
前場	[illegible]	[illegible]	[illegible]
後場	[illegible]	[illegible]	[illegible]

大阪期米喰合　賣方 買方 [illegible]

鮮內各取

取引所	限月	前寄	前止	後寄	後止
釜山	四中	[illegible]	[illegible]	[illegible]	[illegible]
大邱	四中	[illegible]	[illegible]	[illegible]	[illegible]
群山	四中	[illegible]	[illegible]	[illegible]	[illegible]
木浦	四中	[illegible]	[illegible]	[illegible]	[illegible]
鎭南浦	四中	[illegible]	[illegible]	[illegible]	[illegible]

市況（一日）

品目	寄付	大引
大阪綿絲	[illegible]	[illegible]
大阪棉花	[illegible]	[illegible]
大阪人絹	[illegible]	[illegible]
横濱生絲	[illegible]	[illegible]
大阪砂糖	[illegible]	[illegible]

海外經濟電報　[illegible]

日銀帳尻（卅一日）

發行高	[illegible]	[illegible]
正貨準備	[illegible]	[illegible]
預金高	[illegible]	[illegible]
貸出高	[illegible]	[illegible]

的田雙六【121】

長谷川伸　作　（畫）藤井滿

あだ咲き花（一）

木立の下の闇を縫つて歩いてゐた的田雙六の前に、さつき隱れ屋敷の隱れ屋を打破つた、鍬を携げて良平が、眼をギロギロと光らせながら歩いてゐる姿は、たつた一人だが先鋒隊の勇士を、十人集めたほどの氣概をもつてゐた

『やあ、こりや怪しい』

突然、良平が立ちどまつて、眞黑く見える大きな屋敷の一隅に眼をつけた。何か怪しむべき物音を耳にしたのだつたら。

『太刀馬は立退いたといふ家、今の音は——だれぞまだ居るものと見える』

と雙六も物音を耳にしたとみた。不審を抱いてその方を見入つてゐた。

『わし、この眼で見たぞ。太刀馬は旅の支度をして、取締兵衛始め多勢がその供をして、この屋敷を出て行つたのが、午の刻過ぎてゐただ』

『お!、又音がした、微かな音だが』

『立退いた人數の中には飯炊きの爺婆までゐただ』

『良平。お前はそこにゐろ。だれぞ殘つてゐたら、太刀馬の行方をどこへ隱れたか、聞きだしてみよう』

『わしも行くだ』

『默つてついてこい』

『心得ただ』

近づいてみても外からでは、屋敷の內部に、どんなことがあるか判らなかつた。

雙六も良平も、足音を忍ばせて近づいて行つた。

『中は眞ッ暗いだなあ』

と良平がいふのに雙六は答へなかつた。

『誰だつたか知れぬなあ』

又ひとり言のやうにいふ良平から離れて、雙六は戶を繰つて先づ縁側にあがつた。

良平もそのあとに続いた。

『良平、何いたな、あれを見ろ』

低い聲でいふ雙六に、怯じたところなどは微塵もなかつた。

『どれだね』

建物の內部は外より暗かつたので良平の眼が、怪しい物を認めるまでに相當時間がかかつた。漸く、怪しむべき黑い姿を、座敷の一隅に見つけた良平は、手にある鍬を、勢ひ込んで持ち直した。

『まて置け』

雙六はかういひ終らぬうち、自分が先に、怪しい黑い姿に向つたものであつた。

『わしが行くだ』

大膽が先に行く良平が追越しかけるのを雙六が制めた。

『出過ぎるな』

『だ、——』

『良平、そいつに訊く』

雙六は黑い姿の間近に寄り立つた。

『だれだ?、名をいへ』

黑い姿は、背丈が低かつた。しかし、明かに人であつた。

雙六のだに顏をむけてゐるらしい黑い姿は、隱され袖の與さを誤散させてゐた。

『おい、お前は泥棒してゐるな』

雙六の質問か、聲ひどれと見た侍か、調子なぐッと和げられた。黑い姿が、暗い中でひと揺れじたらしく、居ずまひを直したやうな、微かな音がした。

『如何にも、醉つてゐる、それが何とかいたしたか』

不穏な態度をもつてゐるのが、言葉の上にまざまざと聞きとれた。

『何とぬかすだ』

氣が立つてゐる良平は、鍬をまた持ち直した。

『何だとぬかすだかとは、拙者の方できいてやることだ。おぬし達はそも何者だ』

『そういふおのれは何者だ』

良平が噛みつくやうにいつた。

『おのれの方こそ何者だ』

といふ醉漢の言葉の末には、彼を長く曳くげツぷがついてゐた。

雙六は佛が思ひあたる處があつたと見え、軽い失笑をもらした。

京城日報

實業之日本 四月一日倍大號
非常時財界の見透し

非常時に處する國民の態度 實業之日本社長 増田義一

非常時財界見透し座談會

つく見透しなら誰れもする。つかぬ見透しするが見透し。混沌たる財界の前途を第一人者が明快に豫測す。

出席者
日華生命專務・河合良成　商學博士・田中貢　東京商工副會頭・鶴見左吉雄　第一銀行取締役・野口彌三　三井信託副社長・片山　日本經濟聯盟理事・　古河電氣工業社長・中川　經濟學博士・

非常時財界の前

◇生糸界(今井片倉製糸副社長) ◇洋紙界(井上王子製紙常務) ◇セメント界(金子淺野洋灰專務) ◇鐵鋼界(渡邊富士製鋼社長) ◇石油界(津下日本石油專務) ◇麥酒界(頴川大日本麥酒部長) ◇羊毛工業界(梅浦東洋モス專務) ◇人絹界(内海帝國人絹專務) ◇石炭界(村上三菱鑛業) ◇鑛業界(下河邊日産專務) ◇金融界(菊本三井銀行常務) ◇肥料界(油井人造肥料調査役) ◇紡績界(庄村富士紡績專務) ◇砂糖界(藤山日本製糖常務) ◇木材界(白井秋田木材部長) ◇蠶糸界(長岡蠶糸會主事)

財界の展望

▲非常時財界の前途見透し方…望月日清生命社長
▲米國財界と世界恐慌の渦卷…田中日銀文書局長
▲財界の前途を觀る…商學博士 田中貢
▲前途洋々たる我が財界…清水太陽生命專務
▲大衆の購買力は出たか…原口勸銀理事
▲非常時農村の根本的打開策…横尾前内務部長

時の問題

◎支那はこれからどうなる(太田朝日新聞外報部員)
◎八億圓増資なる大滿鐵の新事業(其陣容を語る)
◎製鐵會社大合同案の内容(注目すべき話)
◎大局より熱河問題を觀る(谷萩陸軍少佐)

これからの株式投資相談座談會

再び株式買ひの時機到來か?株式投資の第一歩から記者の質問に答へて諸株の動靜を語る特別大讀物

出席者 東株調査課長・加納秀　山一證券調査部・小野清造　川島屋取締役・永井仙吉

玄人筋の株界前途觀
株界は押目買か戻り賣か、第二保圖期はいつか、玄人筋八名士の觀測

有望視される國内產業株研究(十五會社公開)

弗の騰落で儲る會社・損する會社(此際必ず一讀)

◆無配當會社の前途(八社解剖) ◎重要株式仲値二百種早分り

株の買ひ時機と底値の摑み方(素人投資講座)
◆惡材料出盡し・買ひ時到來か・玉塚社長・玉塚榮次郎
◆景氣の最高頂は何時來るか・望月商店・望月乙彥
◆惡材料果して出盡しか……實日投資相談部

◎これからのサラリーマン生活安定法(三篇)
◎これからの金儲け口見つけ方(三種)
◎電力界名物男・宮川竹馬氏出世傳 ◎國際的に伸びる蘭草細工の副業 ◎アメリカ共同仕入の實際 ◎正金銀行の人事異動評

五大医學博士執筆 自己の健康測定法
◆腺病質型の自己測定と強健法……醫博・藤本武平二
◆神經衰弱の自己測定と強健法……醫博・森田正馬
◆腦溢血型の自己測定と強健法……醫博・倉上由一
◆胃腸の弱い人の自己測定と強健法……醫博・服部靜二郎
◆腎臟病糖尿病の自己測定と強健法……醫博・篠田糺市
醫師の選び方(醫學士 田)

株の事なら何でも判る投資寶典 四六版二百五十頁美本
◆株式取引方法の相談=始めて株をやる人にも判るやう株界四十八手を詳述
◆主要二百會社の内容業績研究 主要二百會社の株價、資本金、固定資產、社債、當期利益、株式相場、重役名を錄し其前途を語る
◆株式用語辭典(袖珍實用)

本號に限り 價六十錢(定價郵税七錢) 東京京橋銀座西二丁目 實業之日本社(振替東京參六番)

別冊附錄 **これからの株式投資相談** 主要二百會社早わかり

現下の時局と生命保險

祝九千號

我國は今や非常時に際會し、全國民一致協力、難局打開の爲に邁進すべきの秋であります。

其の第一歩として、勤儉節約の美風と、共存共榮の思想を大いに作興する事が肝要であります。

生命保險はこの觀念に立脚して、生活の安寧福祉を保障し、前途に光明を與へるものでありまして所謂自力更生の最良策として推奬せらるゝ所以であります。

本社最近の業績

一、契約高	十一億五千餘萬圓
一、契約件數	八十八萬餘件
一、資產	二億七千餘萬圓
一、創業以來支拂保險金	一億四千餘萬圓
一、契約者配當準備金	二千一百餘萬圓

日本生命保險株式會社
本店 大阪市東區今橋四丁目
朝鮮支店 京城府南大門通二丁目

滿洲地名辭典

新刊

新興滿洲が出現した。新聞は日々滿洲における皇軍の活動や、建設事業を報道してゐるが、[illegible]

岡野一朗著 三五判 三五〇頁 定價貳圓(送料八錢)
發行所 日本外事協會 東京市麴町區内幸町大阪ビル 振替東京一九五五五番
賣捌所 丸善株式會社 東京・大阪・神戸・京都・名古屋・横濱・福岡・仙臺・札幌・京城

科學画報 四月特輯

進歩的現代人必讀の高級常識雜誌!科學なき國は亡ぶ。見よ全頁アート紙の此劃期的大雜誌

空襲と毒瓦斯の脅威
▲恐るべき猛毒瓦斯の襲撃 上月大佐
▲列國の代表的爆撃機 木村秀政
▲毒瓦斯襲撃と防護法 山口誠太郎
▲投下爆彈の種類と威力 太田戊三
▲爆彈投下と照準裝置 愛宕過英
▲倫敦空襲當時の思ひ出 菅波一郎
▲米人の戰慄日本の空襲 デヴィス

軍用犬の大座談會
滿洲戰に上海戰に驚嘆すべき活躍をなし、幾多輝々たる戰功を謳はれたる軍用犬の物語と、共訓練、種類、任務等に付き陸軍步兵學校軍用犬研究班の大座談會!劍下必讀の大文字!

本誌獨特圖解科學
新式巨船の内部解剖 井關貢
風媒植物の繁殖方法 岡口次郎
地球の目方を測る法 竹内時雄
月面の謎の噴火口? 小森幸正
眼球の微妙な構造 中原秀
最新印刷機と其作用 大手町疆治
自然の考古博物館廻り 富田順三
燈臺の構造と種類 井口貢

三陸津波の地學的考察
關東大震災にも優る大災害を惹起した三陸地方大津浪の原因を究明し、被害の狀況により其地理學的考察を試みた大論策・理學博士渡邊萬次郎

▲天文隨筆 斗は北斗星から 野尻抱影
▲太陽の化身スカラビの話 廣瀨滿敏
▲コロンブスの探險物語 淺井治平
▲天地開闢熔岩の亂舞 信天次郎

定價八十錢 送料三錢 東京神田錦町一丁目 新光社(振替東京四三二四〇番)

非常時日本の國民思想統一に
國旗掲揚塔を
(カタログ贈呈)

帝國乃至各種消防用品、防火用瓦斯筒、消火器各種、各種ポンプ一式及立モーターサイレン、井戸ポンプ各種、サクションホース其他ゴムホース一切及國旗掲揚塔製作

京城府南大門通三丁目
赤尾保商店京城出張所

全鮮酒類品評會最優賞
品質第一酒 鮮産第一酒 賣行第一酒 設備第一酒
鮮鶴
釀造發賣元 株式會社 **増田屋商店**
仁川府宮町九番地
京城府長谷川町

さらりと爽な用ひ心地で
肌膚が清淨に整へられる

ミツワ石鹸

泡沫立ち豊に、良く汚垢を洗ひ落して、肌膚は麗しく整へられるばかりでなく化粧乗が良くなります。お化粧をなさいます方には、是非無くてならぬ石鹸であります、と云のは

特に作用が緩和で、後に石鹸分を殘さないからです

經濟第一
溶過ぎることがなく、又中途で溶崩れることがありませんから、終ひまで用へて、用ひ心地は少しも變りなく三倍も保ちますから大變に德用です。

眞に家庭實用向の必需品

顔面と肌膚と毛髪の
ミツワ石鹸

本舗 東京・兩國 丸見屋商店

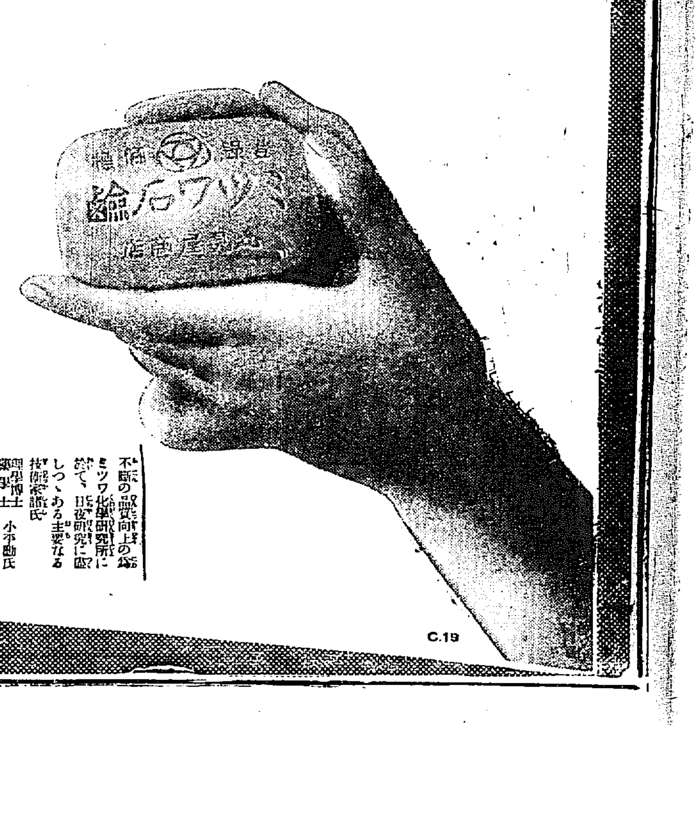

不斷の品質向上の爲ミツワ化學研究所に於て、日夜研究に勵しつゝある主要なる技術家諸氏
理學博士 小平勲氏
藥學士
農學士 河村正隆氏
工學博士 三俣次郎氏
工學士 野中正夫氏

C.19

李王・同妃兩殿下 御恙なく御着城

御出迎の總督に御挨拶あり後 一日午後五時過ぎ昌德宮へ

初の朝鮮部隊軍事御視察のため御久方ぶりに御歸鮮遊ばされた李王、同妃兩殿下には、明朗な春陽の下に御機嫌極めて麗はしく一日午前八時卄分釜山發列車にて一路御歸城の途につかせられた、晴れの第七列車の貴賓車には御隨行の御附武官杵村中佐、同金仁旭大尉、篠田李王職長官、李同禮式課長、中村昌德宮警察署長初め御出迎への兒玉軍參謀長、岩佐憲兵司令官、松本京畿道知事、立田本府警務課長、竹內警察部長等を陪へさせられ、途中沿線各驛に御出迎への官民に車中より御會釋を賜り、大邱大田兩驛にては特に勅任官待遇者以上に賜謁、車窓より陽光に芽ぐむだ山野を御覽遊ばされ妃殿下と御談笑の御模樣に拜された

水原驛よりは朴泳孝侯、尹子、李侯、李男、李子爵の各貴族はじめ魚中將、吉田鐵道局長は車中に御機嫌を奉伺其まゝ御隨行申上げた、前山より御迎の總督更に加はり午後五時京城驛御安着に相成れば、ホームを埋めた軍部將校團、本府各局長、同夫人、愛國婦人會の堵列の中に、宇垣總督は進んで麗はしく御歸鮮の御喜びの御挨拶を申上げれば、兩殿下には殊の外に御會釋の後、陸軍中佐の御正裝凛々しき李王殿下、淡色の御洋裝も晴れやかな妃殿下には奉迎者に御目禮を賜はりつゝ、篠田長官、石崎京城鐵道事務所長、荒井驛長の御先導にて一と先づ驛樓上貴賓室に御少憩遊ばされ宇垣總督始め勅任官、同待遇以下に謁を賜はり、直にタメ色の御召自動車にて第卄師團管下の各代表部隊、小、中學校生徒、官民の堵列御出迎への沿道を南大門通りより鮮銀前を經て鍾路に出で出迎へ官民の歡呼裡を縫ふ如くに、御行列は進ませられ午後五時二十分昌德宮に入らせられた、かくて同宮に伺候した勅任官同夫人に賜謁遊ばされ、御歸鮮第一夜を大造殿にて御過し遊ばされる事となつた

李王殿下御日程

李王殿下今回の御歸鮮は朝鮮部隊の軍事視察を主なる目的とされ、殿下には參謀本部第一課員として御職務を直接執らせられてゐる爲、特に第卄師團部隊の狀況を御視察相成るもので、東京における他の御行事の御關係から他部隊に就ては時來ず、御視察遊ばされる趣に拜察した

しかして次には洪陵、裕陵、宗廟に御參拜遊ばされ、簡に御谷牧場及金剛山の一部を御覽遊ばされる御豫定である

御行事その他に關して途に出迎への記者に對して杵村御附武官は左の如く談話した

殿下におかせられては騎兵聯隊、工兵大隊御見學、步兵七八聯隊の步砲聯合演習御見學、朝鮮軍及第卄師團、兩司令部御訪問の御豫定であります、殿下には極めて御壯健で軍務に御熱心に渡らせられ御執務も他職員と同樣

首相伊勢神宮に參拜 恭しく脱退を奉告す

四月一日午後一時發で歸東

【宇治山田一日發電】聯盟脱退奉告のため西下の齋藤首相は、入間野祕書官を隨へ一日午前九時六分山田驛着來田、夜來の春雨名殘りなく晴れてうらゝかな參宮日和りである、途中まで出迎へた岡崎三重縣知事、福知山市長はじめ官民多數に迎へられ上機嫌でホームに降り立つた首相は、同驛貴賓室に少憩ののち山田驛の從被神に自動車を驅つて戶田屋旅館に入り、潔齋更衣ののち同十時二十分旅館を發し直に內外兩宮に參拜、恭しく聯盟脱退ならびに重要國策遂行の奉告をなし、大々神樂を奉奏の上一旦戶田屋に引返し晝食をとり午後一時八分山田驛發歸京の途についた

重光公使に 拜謁の御沙汰

【東京電話】天皇、皇后兩陛下には上海で不慮の負傷を受けた重光公使が近く上京する旨聞召され、六日午前十時十五分拜謁仰付けられる旨一日御沙汰あつた

井上鈴木兩大將に拜謁仰付

【東京電話】天皇陛下には三月三十一日附を以て豫備役を仰付けられた陸軍大將井上幾太郎及鈴木孝雄の兩氏に對し、一日午前十時半拜謁仰付けられ在官中の御勤勞の御言葉あり、兩大將は十一時退下した、尚兩大將に對し御紋章附銀花瓶一對並金一封を賜はつた

寫眞說明（上）御召自動車京城驛御到着後、同驛貴賓室に步を運ばせ給ふ兩殿下（下）昌德宮へ進む

伊首相案の討議に 歐洲聯合委員會を復活か

佛國政府部內で有力

【パリ一日發電】ムツソリーニ氏提唱の四ケ國條約案に對し佛政府は未だ明確なる態度を表明してないが、閣員の大多數はブリアン外相の死去以來久しく中絶してゐる歐洲聯合委員會を復活して、ムツソリーニ案を之に附議する樣議せんとしてゐる樣である

米穀事務群山 釜山出張所長 一日任命さる

【東京電話】四月一日より京城米穀事務所に群山・釜山出張所設置に伴ひ左の異動發令した

農林技師（酒田所長）上川 啓　京城米穀事務所群山出張所長を命ず

農林技師（七等）平 又市　釜山出張所長を命ず

日銀帳尻 引續き均發

【東京電報】一月に縮減された日銀帳尻によれば兌換券發行高は引續き九百五十萬圓を增し、預金は九千五百七十萬圓の急減を見せてゐるが、之は主として年度末及月末關係により巨額の政府資金撤布された結果と、公債約二千萬圓の買入れのためと月末關係の一般預金引出しに基因するものである

英國赤字 三百卅餘萬磅

【ロンドン卅一日發電】英國一九三二年會計年度は今三十一日終了した結果、赤字は三百三十二萬三千磅であつた、議會は其の總額を左の如し（單位千磅）

歳入	七四四、七九一
歳出	七四八、一一四
差引赤字	三、三二三

但し右計算中にはアメリカへの戰債支拂二千九百萬磅は除外、國債減債基金勘定四千二萬五千磅は算入してある

何、鄭兩軍が 商震軍と衝突

【山海關一日發電】石門寨を捨てて南方へ潰走した何柱國軍の殘敗兵は、秦皇島附近に於て商震軍と衝突、一部は武裝解除され他は更に西方へ四散した

朝鮮小學校長 奏任待遇發表

四月一日附にて

【東京電報】朝鮮小學校長奏任待遇者は四月一日附を以て左の如く發令された

▲京畿道 石田登一、小坂梅野五郎、佐藤保三郎、柴崎直太 ▲忠淸南道 橋本榮人 ▲慶尙南道 吉谷由之助、森本藤助、竹崎雄 ▲江原道 横堀石衛門 ▲咸鏡北道 木田榮三郎

高等官七等を以て待遇せらる（各道）

▲京畿道 武田友道、稻荷誠平 ▲忠淸北道 田中律吉、洪鍾玉 ▲忠淸南道 池宗保、嶺武雄、作田石 ▲官久夫 ▲咸鏡北道 吉田猛雄、金丸榮一、森田茂一、黑川衛、後藤茂夫

▲全羅南道 正木俊雄、星子豐三郎、岩村武、福島宗平、守田修吾、笹尾治 ▲慶尙北道 松浦哲三、三瓶一、木下市藏、則武光三郎、小野鉄助、田邊俊雄 ▲慶尙南道 竹林修助、宮崎榮在河、沖石興一 ▲黃海道 島作次、山崎伸吉、金島光政、川上英一 ▲平安南道 齋藤金助、光行岡藏、森壽治、橋本三郎 ▲平安北道 雨宮八六、末田敏雄、山下末吉、稻田茂 ▲江原道 細野修、久保山助三、山本盛之 ▲咸鏡南道 岡部彌左衛門、北野徳市、秋本一之 ▲咸鏡北道 桂井芳三

高等官八等を以て待遇せらる

猶太人排斥は 五日まで一旦中止

結果を見て更に強行せん ゲッベルス氏放送す

【ベルリン三十一日發電】ナチスのユダヤ人ボイコットは四月一日午前十時から一旦開始の上、同日夜から五日まで一まづ中止することゝなつた旨發表された、右に關しナチス領袖宣傳相ゲッベルス博士は三十一日夜全國に放送演說を行ひ左の如く述べた

ナチスがユダヤ人ボイコットを聲明して以來、海外における對獨宣傳運動は日に見えて下火となるに至つた、これ一にユダヤ人に對するボイコットの威嚇が異常な成功を博した結果であり、さらにドイツ在住のユダヤ人が團結すればかゝる全世界的猶太運動を制限乃至終熄せしめ得る絕對的權力を有することを示すものである、しかし海外における排獨運動が五日午前十時までに完全に終熄しない限り五日午前十時より再びボイコット運動を開始するであらう、しかしその場合は斷乎徹底的排斥運動を強行し、ドイツにおける六十萬のユダヤ人團を粉碎してしまふ決心である

安達國同總裁 伊豆に靜養

【東京電話】安達國民同盟總裁は一日午前八時伊豆伊東の別莊に赴き靜養し、二十二日頃神戶の市會議員選擧應援のため西下の筈

對蘇約手期間 一ケ年に延長

【東京電話】商工省貿易局では現行輸出補償法案施行對策に當り、ソヴエート聯邦に商品を輸出したる際受け取る約束手形の期限が六ヶ月となつてゐるが、特に切り替への煩にたへぬとしてこれを一ケ年に延長することに決定、四月一日より實施された

岩田部隊激戰の後 石門寨に堂々入城

一日午前砂川枝隊勇躍して

【石門寨一日發至急電報】敵の本據陣石門寨に迫つた日滿兩軍は、卅一日夜來無氣味な沈默の裡に對陣を續けてゐたが、二時突如敵は猛烈なる反擊を加へて來たので、我軍は之に應戰、曉の闇を衝いて行動を開始、正面の岩田部隊は約七時間に亘る激戰の後石河左岸の敵陣地を完全に占領し、砂川枝隊の先頭は早くも午前九時半、石河を渡り敵の堅壘石門寨に堂々入城、日章旗を高く飜へした

岩田部隊の主力も 入城後更に應戰

【石門寨一日發至急電報】一日午前九時半先頭砂川枝隊の石門寨入城に引續き主力岩田部隊も堂々入城した、尚頑強に石河々岸にて抵抗する敵と應戰中、石門寨南方よりは未だ盛んに銃砲聲が聽き附近の谷間に物凄くこだましてゐる、石門寨城內の民家は頑強なる支那兵のため殆んど全部破壞され、悲慘の極に達してゐる

巧妙堅固な塹壕 悉く大爆破

苦難に喘いだ石門寨住民は 皇軍入城を大歡迎

【石門寨一日發電】激戰七時間餘りも頑強に抵抗した石門寨の敵陣地は石河に沿ふて稀に見る巧妙堅固なる塹壕を築かれ石門寨南側の要地には十重二十重に塹壕を築き、石門寨の街より秦皇島に通ずる長城線道（秦皇島、石門寨間）は、レールを利用して鐵條網の下に巧妙な塹壕を築き、一見前方からは何等變化を認められないが、我○砲及び果敢なる飛行機の爆擊に依つて同塹壕は悉く破壞されてゐる、石門寨城內外を偵察すれば我軍の砲彈は石門寨の町を外れて敵陣地に見事に命中、良民の安全を期してゐる點、實に立派なものだ、我空軍の爆擊により九門口、各口の長城各關門への敵の退路が完全に封鎖され、治安維持の根據を明瞭にするに至つた、記念すべき石門寨占領は茲に完了した譯である、皇軍の入城は暴虐なる支那軍の下に苦しみつづけた同住民の待望の的であつただけに、住民の喜びは喩ふるべくもなく、殊に未だ附近の谷間を掠るにも拘らず、我が方に高粱の殼その他食糧を持つて來るなど、喜び歡迎し各戶には日章旗を揭げて喜んでゐる

我損害輕少 佐藤中尉負傷

【石門寨一日發電】三十一日夜來の戰鬪は激烈の割に幸ひ戰死者なく岩田部隊の佐藤中尉が左胸部に貫通銃創を負ふた外砂川部隊の兵四名が負傷したのみ、なほ佐藤中尉は案外輕傷で生命には別條ない模樣である

敗殘兵殺到し 秦皇島大混亂

【山海關一日至急電報】我軍が石門寨を占據するや同地の敗殘兵は各個を打つて秦皇島に殺到、同方面の商務道と合しつゝあるが秦皇島はこれが爲大混亂に陷つてゐる

權藤四郎介氏 拓務囑託になる

【東京支社特電】永井拓相は一日

肥料購入法の刷新

各道農會扱ひを止め 本府で値段を見積る

◇肥料資金も本府で用立つ◇

農家の肥料は今まで各道農會で公入札に附して共同購入を行つてゐるが、それには農家自身の旅費、肥料商の宿泊費等が嵩み、或は談合を行ふもの等あり、結局それら肥料を商品（肥料）に轉嫁するため高い肥料を買はねばならぬ次第で、この冗費、弊風を除去するために本府では尾崎肥料主任技師が中心となり研究の結果、各道毎の見積り合せを總督府にて尾崎技師との間に行ひ、取引値段を決定して各道にそれぞれ指示し、運賃、荷造賃、諸掛に至いても本府で特定し取引上の細目の取決めだけを各道と商人の間に行ふことになつた、一方低利、強制償還より融通を受けてゐる肥料資金に就いても、今までの方法では銀行から三割以上も前に借受けておかねば間に合はず、無駄な金利を負擔してゐたが、これも本府において行ふため一日の金利で濟むことになり、更に大藏省の低金利資金による利下りもあり、今後の肥料取引については二重三重の恩典を受けることになつたわけだ

夏肥の經濟的 供給にも一肌

本府新策を斷行せん

大部分消費の夏肥もそろ〳〵需要が進められる季節になつた、肥料はダリ安で春肥など總合都合良く行つたが、夏肥の取引は全部昨年より高い、そこで總督府では全鮮農家のために夏肥の經濟的供給を行ふべく、從來にない思ひつきを斷行する筈で一風ぬくことになつた

岩佐司令官 五日東上

東京における憲兵隊長會議列席の爲、岩佐憲兵司令官は五日村野副官を帶同して上京、十二、三日頃歸任の豫定である

人

◇得能要氏（京城郵便局、通常郵便課長）就任挨拶の爲め一日本社來訪

◇山崎若近氏（京城郵便局會計課長）同上

◇馬瀨英俊氏（京城郵便局、小包郵便課長）同上

採金低品位鑛 石基準下る？

補助金は貰つたが……サテどの鑛石にやつて良いのか、金相場が安定せぬために、例の低品位金鑛補助方針がまだ確立せず、鑛業者からは鑛山課に催促を續けて居る、この調査が終れば十萬分の幾つまでが補助金を貰はずともやつて行けるか判明するわけで、一昨年の十萬分の五以下、昨年の十萬分の四以下か、今度の調査でどうなるか？近頃製錬所の買鑛率が昨年よりも良くなつてゐるため、低品位鑛石の基準が更に低下する見込みである、六萬圓の補助金が如何に振り當てられるかはこの調査完了後、低品位鑛補助規則が出來てからのことだから、まだ相當の日子を要する模樣である

政友會の 政調新役員

總裁より指名

【東京電報】政友會政務調査會の部長及委員長の新役員は一日鈴木總裁より左の通り指名された

第一部（外務、拓務）部長 松岡洋右 副部長 山崎猛 同 喜多孝治

第二部（內政）部長 岡田忠彥 副部長 貝井遂也 同 中井一夫

第三部（財政經濟）部長 大口喜六 副部長 太田武太夫 同 清瀨規矩雄

第四部國防（陸海軍）部長 內田信也 副部長 西村茂生 同 土屋宗明

第五部產業（農林商工遞信鐵道）部長 若宮貞夫 副部長 西田利男 同 加藤五郎

思想教育特別委員會委員長 安藤正純

外國經濟特別委員會委員長 川村竹治

玩具 流行玩具 ヨーヨー 十錢均一品 一般高級品 卸問屋

特約店募集 アロー印 巻ゲートル

新型 スリーモ 穀物膨脹機 日收十円の金儲 大阪櫻川二丁目 ホウトク商會

賜光榮 やつぎランプ 理想的自轉車の燈光！ 永久電池不要！

美術人形 榎本人形卸部

全鮮大割引 優良書籍 辭典 雜誌類大々割引 正進堂

乳山羊分讓

絶粹生葡萄酒

ハーモニカ 鈴木絃樂器 軍隊ラッパ 吹奏樂器太鼓 卸

中井樂器店 見習徒弟入用

靈術

靈狐

ニンニクの精液 不思議に速効神

生徒募集 昭徳電醫學校

仁川出帆豫定

鮮航同盟會 仁川支部

朝鮮北海道大連線 鎭南浦出帆

裏日本北海道行

裏日本北海道樺太行

大連直行

仁川出帆

群山出帆

木浦出帆

釜山出帆

裏日本北海道行

浦項出帆

新潟北線北海道線

新潟出帆

元山出帆

西湖津出帆

城津出帆

淸津出帆

雄基出帆

朝鮮北海道大連線

寄港地

使用船

新潟北鮮北海道線 寄港地順序

嶋谷汽船株式會社 仁川出張所

社説

大詔捧讀式

過日、我國の國際聯盟脱退について、大詔を渙發せさせたまふや宇垣總督は、局長會議に臨み、日を期して勅詔捧讀式を擧行すべき旨を告げたるよしは、當時報道したことであるが、愈々昨一日本府をはじめ全鮮の各官衙、公署小學校、普通學校等に於て、一齊に捧讀式を擧行し、同時に總督は非常時に對する國民の覺悟に關して懇切なる諭告を與へた。此日は恰も新たに改正されたる道制の實施せらるゝ記念すべき佳辰に當り二千萬民衆が、多年の希望を達して、自力更生の途みにも、有効なる制度たるべく期待されてゐるたので總督は聖訓を拜して自ら深く期するところあり、即ち勅語捧讀式を擧行し、非常時に對する官民の覺悟を促し聖訓に奉答すべく協力を要むるに、絶好の日柄として選ばれたであらうと察せらるる。

◇

斯て總督の片言隻語にも與知さるゝ通り、總督は、甚だ輕佻浮薄の言動を忌む、これは何人も認うであらうが、また必ずしも雨らでもない。現に輕佻風をなし、浮薄俗をなすの風あるは、これがためである。今や世界に孤立せる日本、内は國民の自力更生の作興緒につくさへ未だといふべき非常の難局に當面しながら、尚且つ浮薄の俗を過へず、輕佻の風を改めない、一口にいへば總てが浮つ調子である。心あるものゝ齊しく寒心に堪へざるところであるが、總督の憂慮は、一入であるやうである。爾きに總督が、時局匡救に關する爾實業者に與へたる訓示に於て『自力更生は朝鮮から』といふ所信を披瀝したのは決して虚構でなく、反面でもない、その變同となき民衆の覺醒によつて、風俗の匡し得べく、民心の緩び得べきを看取し朝鮮民に對する確信を深むるに至りたるためであらう、かく推察するのは、單に上記の如き一場の訓示から資料を得たのではない、いふ所の改良家、甚だしきに至りては朝鮮識者に與し重要なる責任の地位に在るものでさへも、時としては朝鮮の民衆に對して侮蔑的乃至愛憎つかしに似たる放言を敢てして憚からざるもの多きに、總督は如何なる場合にも、未だ曾て民衆を貶したことがない、朝鮮の舊習でも、同胞を滅卻するためには用意を放つこともある、然かも總督はこれをなさない、偉大なる師父の態度か、兎もあれ民心の歸むに足るものあるを信ずるがためであらうと思はれるのである。民衆は如何に總督の信頼に酬ゆるであらうか、非常時に對する國民の覺悟は、かくあらねばならぬといふ總督の諭告を心耳に聽き、これに適從するの用意があるか。

◇

幸ひに國外的には、政府も萬難の洞衝を這へてゐるやうであり、大詔に宣らせたまふ聖旨を奉體して、世界平和の保持と、國際關係の維持とに於て、列國と協調する誠意を失はない限り、肘を張つて憤慨するには及ばないかとも思はれる、然し固より難局は極まりなきを常態とする國際關係に於て、一旦一朝の後と雖、安心を容さるべきものではない、何時不測の事變起るとも、これに對應して不覺を取らざるやう覺悟を怠つてはならぬ『非常時に對する國民の覺悟』これである、われ等は、總督によりて、その誠諭が掲げられたるを欣幸とする次第である。

三日は記念植樹日

『滿目荒涼無一青も夢』と化し　年々盛んな愛林運動

禿山征伐・綠化運動は、そもそく朝鮮始政とスタートを等しくする、即ち併合後最初の神武天皇祭に第一回の記念植樹が行はれて以來、歴代總督、總督の下、政策の上に幾度變遷の跡を見るとしても、綠化運動のみは一貫せる方針に小揺ぎもなく今日に至つた。回を重ぬること二十二回、總年三億五、六千萬本を下らぬ植樹が行はれ荒涼たる當時の禿山も今や蔚蒼たる青春を取戻して、綠したたる人造美林と化してゐる、伊藤第一次統監が撫然として『滿目荒涼無一青』と嘆じた昔を追懷して誰か感慨なきものがあらう、最近人工造林を減じて、天然造林に力を注げ…と民有林指導方針の上に若干の轉換が行はれたとはいへ、植林事業の大局に變化を來したものではなく、天然造林によつて綠化事業に拍車を加へたものである、更に國有提供大勢に乘つて田園美化運動が唱導され郷土の美化を兼ねて農家の副收入をあぐべき果樹の栽培が奬勵されるなど植林事業の全般は一段と廣大なものになつて來たただ單に綠化をのみ目指した時代から見れば實に延躍多岐に亘るもので、今後十年間においては更に躍進的な收穫を朝鮮の植林事業の上に齎すこと頗る興味深く期待される

治山即治心

國民的運動たらしめ　邑面部落の風致を增進せよ

渡邊農林局長語る

第二十三回の記念植樹日を迎ふるに當り、所懷の一端を述ぶることを得るは誠に欣幸とする處である植ゑることは誠に愉快な催しである人々が相集まり一團となつて樹を植ゑるばかりでなく、人心を淳化し又愛樹觀念を普及する上に多大の効果があると思はれる、アメリカでは既に植樹祭を行ふ地方があり、又最近內地においても各地日を定めて樹祭日又は記念植樹日とする等植樹愛林思想の涵養つきに關心を拂ふ向が漸次多きを加へつゝあることは、誠に

植林事業　進展の爲に

好ましきことである許りでなく、或は郷土の美を飾つて國土を若返らせ、或は人の心に潤ひと平和とを與へて思想の善導に資する等の其効果の極めて大なるを信ずるのである、我が朝鮮にかける記念植樹は初代總督寺內正毅閣下が鮮內林野の甚だしく荒廢し、人心また安定を得ざりし當時の實情に鑑みられ治山の促進と民心の作興に深き思ひを致され、明治四十四年四月三日即ち日韓併合後第一回の神武天皇祭日をトして全鮮の記念植樹日と定め、廣く其の勵行を命ずると共に自ら鍬を取つて植樹の範を示されたのが起源であつて、當時は施政未だ其の緒に就かず、諸事忽忙の際にも拘らず全鮮を通じて大規模の植樹日を定められたのは全く閣下の崇高にして

遠大なる　理想に基く

もので深く敬意を表するものである、爾來毎年四月三日には全鮮老幼男女の別なく總ての人々喜々として野に山に植樹を行ふ様になつたことは、世界に其の比を見ざる大規模の行事であつて、回を重ねること二十二、植樹本數累計無慮三億六千本に達し、鮮內林野の綠化行進に多大の効績を齎したことは世人周知の事實であつて、今や林野の狀態は昔日の觀を改め各地蓊鬱の森林を見るに至れるを思ふとき感慨無量に大なるものがある。我朝鮮の記念植樹は前述の如く年と共に盛大に趣き、其の治山に治心に寄與せしことの甚だ大なるものあるは今更喋々を要せざる處で今後一層その盛大に擧行せられむことを希望してやまざる次第であるが、記念植樹日制定の目的を達成する爲にはその實施方法に付

尚一段の　工夫を加へ

所期の効果を擴充することが必要であらう、併して之が爲には先づ

一、記念植樹を主要府邑に偏せず郡部一般各階級を通じて廣くこれに參加せしめ普く國民的愛林運動たらしむること

二、人心の作興上赤裸荒廢たる風土は一日も早くこれを退けて山川郷土の美を整へる必要があるから、記念植樹に依り邑面部落の風致增進を圖る樣工夫する事

この二項は今後の記念植樹につき特に各關係方面の考慮を煩したいと思ふ、記念植樹の普遍化を計りこれを國民的愛林運動たらしむるにはその方法種々あらうが、就中最も肝要なることは記念植樹の催しに參加し易からしむることゝ個人自ら植樹を簡單に行ひ得る樣考慮することである。これが爲には各官署、各學校、各團體等は力めて記念植樹を主催して地元住民の參加を慫慂し、又樹苗の供給を容易にして

個人植樹　の便を計り

たい、又植樹する土地も林野堤防等に限らず、所有者の承諾さへ得れば公私有の別なく凡ゆる空地を利用することゝし、且つ樹種を問はず假令一本でも二本でも成るべく多數の人々が必ず植栽し得る樣にするがよい、苗木市の開催や苗木の實費配布は記念植樹を盛大ならしむる爲には是非行ひたいものである、學校兒童に對しクヌギ種子二三粒宛を與へ自宅附近又は通學途中の林野に任意に直播せしむること等は簡單に行ふことを得て而も愛林思想鼓吹上にも勤勞精神涵養上にも相當好影響があるであらう、次に風致增進の爲家屋の廻りや部落の內外に栗、柿、桃等の果樹や、レンギヨ、ツツジの如き花木を植ゑ、マサキ、コノテガシハの如き生籬を作ることは極めて簡易に行ひ得ることであり、風致を美化するの外

相當收益　を伴ふもの

であるから農村には戸毎に行はしむる位に致したい、農村の美化を計ることは農民の愛郷心を喚起し安住の念を深からしむるものであり、特に次代の國民たるべき兒童の教養上にも益する處砂くないと思はるゝから、新たに植栽を行ふことのみに限らず、部落周圍の林木伐採に就ても濫伐の弊を避け、ふけ勿論、亭々たる部落の風致に關係ある大樹の保存增殖にも意を用ひしめたいと思ふ、今や國家非常時に直面して外には列強に對し國威を重揚し、內には國民の經濟難を打開して行かねばならぬ重大なる時期に當り一致協力あり自力更生の叫ばるゝ時である、我々は此の非常時において當面の問題に奉仕するは勿論、他面國家生存に關する恒久對策をも樹立せねばならぬ、即ち治山の完成が百年の大計に從ふべきものとはいへ、その成功と否とは治水、產業等物質的方面への影響のみならず民心の安定に至大の關係があり、國家の繁榮は治心と治山とに期待する處甚大なるを痛感するものであるこの意味において記念植樹が各方面多數の人々の理解と援助とにより普く盛大に擧行せらるゝ樣祈つて止まざる次第である

同じ山と見えますか

（上）忠南大田郡鎭岑面に於ける大正十五年の砂防工事中（下）工事施行後七年目の同所

石油大下落か

減產國際會議決裂

【パリ三十日發電】當地に開催中の石油減產協定更新に關する國際石油會議はルーマニア側がアメリカの協定不參加石油業者に對する減產が行はれぬ限り今後さらに減產を實行することに反對だと表明した結果途に決裂しこれがため無比の過烈なる國際石油戰爭再現され石油の大下落を見る形勢となつた

紐育株式低迷

【紐育卅一日發電】三十一日の紐育株式は國內は大體平靜で相場は區々であつたがミツーリ太平洋株の値下りに全市株式の値下りを招來しスチール一ドル安の二十七ドル八分の三、アナコンダ四分の一安の六ドル二分の一であつた

夕刊後市況

株式　軒並急騰

株式　氣配高に寄付後買氣著しく軟派の焦れと硬派の追撃に新東中心は商內盛んに大新も新東追隨高を演じ日產も伸力著しく殊に休日二日を控へて諸買人氣と化し新東は百八十五圓丁の新高値から四圓七と止め大新百十八圓丁日產九十四丁安取九圓二同新四五回五拓新十一圓九と戻り新値を演じ朝取七六圓朝新三七四八と大引し高人氣旺盛であつた

株式短期後場

	後寄	後引	高値	安値
◇大阪 大新	—	[illegible]	[illegible]	[illegible]
鐘新	—	—	—	—
日產	—	—	—	—
東新	—	[illegible]	[illegible]	[illegible]
日容	—	—	—	—
◇朝取 朝取	—	[illegible]	[illegible]	[illegible]
朝新	[illegible]	[illegible]	[illegible]	[illegible]
大新	[illegible]	[illegible]	[illegible]	[illegible]
東新	[illegible]	[illegible]	[illegible]	[illegible]
拓新	[illegible]	[illegible]	[illegible]	[illegible]
安取	—	[illegible]	[illegible]	[illegible]
日產	[illegible]	[illegible]	[illegible]	[illegible]
日新	[illegible]	[illegible]	[illegible]	[illegible]

前日との比較

	前日止	當日止	
朝新	[illegible]	[illegible]	[illegible]高
大新	[illegible]	[illegible]	[illegible]高
東新	[illegible]	[illegible]	[illegible]高
日新	[illegible]	[illegible]	[illegible]高
安取	[illegible]	[illegible]	不變

大株短期引跡

大新	一一八、〇（三十錢高）
鐘新	一一〇、五（四十錢高）
日產	九〇、五（十錢高）
東新	一八五、〇（十錢高）

◇東京　後寄　後引　高値　安値　東新　[illegible]

期米　買氣旺盛

期米　買氣潛在して五十錢高に寄つたが株式の強硬に五節の六十錢から七節には大阪高の刺戟に七節には當二十圓九九錢中一圓三十錢先一圓六十八錢と近來なき活況裡に大引するに至つた

◇仁川期米　當限　中限　先限
（六）[illegible]　（七）[illegible]

◇東京期米　（五）（六）（七）[illegible]

◇鮮內各地引　釜山　大邱　群山　木浦　鎭南浦　[illegible]

各地期米後止

▲兵庫二四、四九▲下關二三、九八▲名古屋二三、五一▲金澤二三〇〇▲熊本二二、五五▲大阪最終週四十二圓（二錢高）

商況後場止

◇大阪綿糸引　四月限　五月限　六月限　七月限　八月限　九月限　十月限　[illegible]
◇大阪綿花　當限　先限
◇大阪砂糖　當限　先限
◇大阪人絹　當限　先限
◇橫濱生糸　當限　先限

期米當限受渡

	受渡高	受渡石數
大阪期米	—	—
東京期米	—	—
神戸期米	—	—
下關期米	—	—

クラブの歯磨

家庭を朗らかにするクラブ歯磨

特大・三十セン
大・二十セン
中・十セン

二人の朗らかな微笑こそクラブ歯磨が齎らす健康人の幸福

クラブ煉歯磨

LETRAN
美味で消化性の肝油劑
レトラン
胃腸を害せず 榮養効果卓絕
結核性疾患
腺病質虛弱
小兒發育不良
貧血症・衰弱
姙娠・產褥期
今までの肝油嫌ひにも樂にのめるカルシウム含有新肝油劑
價格低廉（二五〇瓦）一圓四十錢
◆文獻贈呈◆
發賣元　東京池袋　中外新藥商會

資本金　五百萬圓
朝鮮火災
本店　朝鮮京城

資本金　壹千萬圓
各種信託
低利擔保貸付
朝鮮信託
朝鮮京城
（營業案內贈呈）

資本金57,500,000圓
積立金62,350,000圓
京城府南大門通二丁目
第一銀行
京城支店

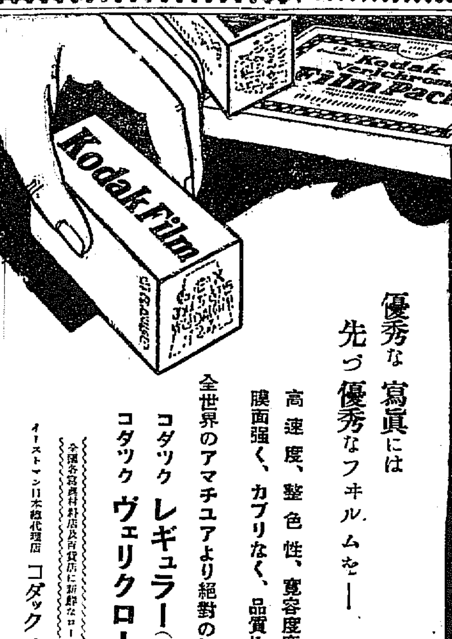

絶對信賴の出來る黃函のコダックフヰルム
優秀な寫眞には先づ優秀なフヰルムを—
高速度、整色性、寛容度廣大、膜面強く、カブリなく、品質均一、
全世界のアマチュアより絶對の信用を博せる
コダック　レギュラー（普通）フヰルム
コダック　ヴェリクローム　フヰルム
全國各寫眞材料店及百貨店に新鮮なロール・パック各サイズ品揃
イーストマン日本總代理店　コダック ジャパン リミテッド
F2

朝鮮郵船出帆（旅客低廉船中食事附）
東京行　大阪行　名古屋行　鹿兒島行　上海青島行　青島行　新潟行　大連行　敦賀行　浦塩行　天津行
朝鮮郵船株式會社
日本郵船出帆

阿波共同汽船出帆
威海衛、芝罘、大連行　利通號
威海衛、芝罘、大連行　第三共同丸
鎭南浦、大連、天津行　長山丸
代理店　仁川海岸町四　野口商會

鮮汽船出帆廣告
仁川出帆
釜山出帆
木浦出帆

南鮮版

府邑會風景

水道料値上 呆っ氣なく可決 高商設置をも建議 最終日の釜山府會

【釜山】最終に臨んだ釜山府會は三十一日午後二時から第二讀會に入り歲入豫算案及び豫算附帶案を殆んど一瀉千里に可決した後調査委員に附託の水道特別會計案中の使用料値上案について坂田委員長より報告あり水道使用料の値上げは府民注目の焦點となつたより委員長の經過報告も慎重をきはめ府內における水道需要狀態及び內鮮人の使用の現狀と將來における自然增加の趨勢とを數字的に說明し

水道使用料の値上げは本來前年度の府會の決議によつて八年度から實施さるべき性質のものであるが現時の如き財界不況の場合に際して特に調査の完璧を期した結果過去數年間にわたる水道使用料收入の自然增加四百五十戸八千圓を見込み一般會計より二萬圓の補給を仰ぐ可能性さへ實現すれば八年度より十年迄値上げを斷行しても次年度より再び七年度の使用料に還元し得る見込みである委員會はこの際水道財政の根本的安定をはかるために水道行政委員會を設けて値下財源の解決をはかるべきであつて委員會は原案の一割五分値上げを認める結論に到達したと約四十分にわたり報告し松岡議員より

一般會計より補給の見込みさへあれば十年度より再び現在の使用料に還元するとすれば賛成である

と賛成意見を述べ西村議員の質問と答辯を沸騰せしめた水道値上問題も呆氣なく通過しついで井川議員より

釜山高等商業學校設置要望、釜山刑務所を郊外の適地に移轉

の意見書を山田、朴七郎、金滄泰兩議員の連署で提出し滿場異議なく協贊二十分休憩して第三讀會に入り八年度豫算案追加並に提出議案の可否を問ひ各案とも異議なく可決し午後五時半閉會

鳥致院邑會 豫算その他 原案を可決

【鳥致院】八年度豫算を審議すべき鳥致院邑會は卅一日午前九時から邑事務所で開會六萬八千八百圓の豫算を審議し更に高見城課率、戶別稅課率等の査定並個人別賦課額決定、公共功勞者に記念品贈呈の件を附議し多少の議論もあつたが結局原案を可決し午後六時閉會

蔚山水利評議會

【蔚山】蔚山水利組合八年度豫算は廿九日、卅日兩日に亘り評議會で審議したが七萬十三百四十三圓で前年に比し四萬六百六十八圓の減である、これは工事完成のため臨時費の減少によるもの

遊園施設でさかんに揉み合ふ 珍らしや議場混亂の裡に 結局削減の修正案を可決 大邱府會の最後幕

【大邱】雨か、風か、只では濟まぬ空氣に包まれた大邱府會の委員會は遂に廿九日一日で終らず本年度最終日の卅一日午前中まで二日半日繼續され午後一時廿五分漸く本會議を開き高田副議長から委員會の經過を報告し

臨時部公會堂費中理髮設備費六百圓を削除し更に公會堂屋費は條件付原案通り、住宅費一萬圓は遂に否決

の旨を述べて內務省通牒等の外同經常部事務所費中、新設すべき公營質舖事務所費中、經費四千五百十二圓は形勢險惡となりと認めて？理事者側から豫算削除する事になつて議案を修正し次に特別會計乘合自動車豫算を上程し一讀會に入つたが何しろ例の花園遊園地設置費が問題の中心をなしバス收入の增加見積過多、自動車修繕雇人給、運轉手等について坂本、立木、金完燮、森、裵、大澤各議員と當局の間に質疑の應答があつて二時二十分休憩同四十分再開引續き第二讀會に移るや高田議員は賃同上段から絶對反對論を唱へ市中にさへ公園らしい公園を持たぬ大邱が何を苦んで三里も先の花園に遊園地を造るか、こんな費用を投ずるなら市內に小公園でも設置する方がよいと、力說し伊藤議員は前府會に於て全會一致で遊園地設置敷地を買收して置きながら今更反對する高田議員の意見は矛盾であり必ずしも原案に賛成するものではないが或る程度の施設は已むを得ぬと思ふと述ぶれば小川議員原案贊成說を唱へバスの赤字補塡のため郊外に進出した經過を述べる、高橋議員花園遊園地設置に關しては議論の餘地がない今更反對するのは意義をなさないが修正したいと思ふと修正意見を述べるとこれに對し武尾議員一派の援護を張りあげて原案贊成意見を固執してドナリだし議場漸く殺氣立ちはては『默れ、馬鹿野郎』など罵り合ひがはじまつて議場は混亂狀態におちいり議長の制止でやつと常軌に復り武尾議員初め原案贊成者の意見を撤回し高橋議員提出の設備費六千五百圓を四千五百圓に修正する意見が多數を占め採決の結果十六對十で當局の努力も報ひられず遊園地費は修正案可決しかして乘合自動車豫算に關聯する三、四、五、七、九、十、廿一號議案を一括して議題に供したが大紛糾を見せた直後とて多少倦怠の議場は何れも讀會省略で一瀉千里に原案通り可決し基本財産蓄積管理條例改正の府有地處分の二案は審議未了のまゝ同四時二十分府會最終の幕を閉ぢた

水産市場案つひに修正 一瀉千里で審議の仁川府會の最終日

【仁川】府會（五日目）は水産市場問題で卅日午後零時半から秘密會議を開き引續き二時二十分開會し府會の最終日問題になつた市場設備の解除については今後研究の上改善の必要ある場合には加へ、市場代行機關の選定には何等の紛糾も關係者間に起きざるやう當局に於て適當な處置をとることとし且又については豫定地を變更し目下專賣局で埋立中の沿岸貿易埠頭南側の一千坪を交涉の上充當せんとする修正案につき吉田、後藤、榊、杉野の各議員より賛成意見あり滿場一致で賛成、ついで部附及び補助費に入るや一部議員間に海水浴場費削除による補助並六百圓を繰つて聯合青年團補助及び船舶補助、增額に關する兩論出でこれに對し原案支持論を述べ議場喧嘩を極め金融組合聯合會補助增額に關する修正動議を提出し杉野、美濃各兩議員これに賛成して動議成立したが僅か四名で敗るや直野議員より新たに修正案を提出したが成立せず原案に落着し歲出臨時部を終へ歲入に入るや一瀉千里で讀會省略一部修正で豫算全部可決確定しついで前日代田氏外二議員から提出した水源調査の意見書を撤回して屎尿收去請負契約締結を上程一部字句の修正のみで原案を決定ついで

水産市場設置支辨のため起債

▲青物市場買收支辨のため起債も異議なく決定

▲府水産市場管理及び使用條例設定▲府水産市場設置用敷の兩件は市場設置豫定地變更のため撤回し公益質屋建築費および貸付資金支辨の起債決定の上、公益質屋條例審議に入るや資金の貸付金額および貸付利率並に營業時間につき意見續出し結局利率は一部六厘を一分五厘に營業時間午前八時より午後九時に變更して原案を可決し、かくて豫期五日間に亘る府會は緊張裡に同六時半閉會

慶北の副業品展 上々の成績 來年も開く

【大邱】慶北では將來の發展を多角的經營に待つべくまづ副業奬勵の意味で去月二十日から二十四日まで五日間商品陳列所で開かれた小白力更生慶北漁村振興副業品展覽會は非常な好成績を納め出品點數二萬五千點の內約六割は賣つくされその金高も一千六百圓に達し五日間の入場者は六萬人で殊に期間における作業の實演等は觀衆に多大の感興を與へ甚だ效果的であつたといふので道當局では更に八年度事業の一つとして同陳列所で來春三月更に開く事に決定した

圖太い賣藥賣

【大邱】達城郡達城面內塘一〇一五尹光秀（二三）は二十五日午後二時頃大邱市東町路傍でブリキ罐（賣藥入）で射倖行爲で青松郡縣川面慶大權氏（三五）を甘言を弄して所持金六圓を出金せしめ同人の隙に乘じ逃走したが所轄派出所同非巡査が捜査中發見逮捕した

大邱バスの時刻改正

【大邱】府營バスは一日から左記の通り運轉時間を改正した

▲市內線 自午前八時—至午後六時

▲花園線 自午前八時十分—至午後七時三十分

▲東村線 自午前八時半—至午後六時半

なほ現在運轉する車數は十三臺であるが一日の總收入は約百九十圓で昨年同期に比して約四十圓の收入の増加を示してゐるこれは全く花爵路開通のためである

南海彌助港 上水道敷設

【南海】南海郡三東面彌助港は漁港として郡內に首位を誇つてゐたが飲料水の缺乏のため住民は勿論漁期等非常に困難を感じてゐたので面長崔樹洙氏は上水道架設に努力しつゝあつたがこの程總工事費九萬餘圓を投じて起工することになり去る二十日起工式を擧行した

◇步兵第八十聯隊長川邊三郎將軍は歷代聯隊長中の逸才と言はれ名聯隊長と謳はれてゐた

◇……今次の陸軍異動は所謂非常時陸軍の完壁を期する上からその首腦部の刷新を打ち込んでの異動であつたことは勿論であり陸相の人事に對する苦心のあとが窺はれるもの

◇……何しろ、こうした非常時に當りわが川邊將軍の如き誠實の人材を今般に現役から失ふことは誠に淋しい、然しながら名實共に『功成り名遂げて』郷國に歸を飾るべく、けふ五日午後五時十三分發列車で退邱する將軍に對し記者は衷心から寂別離者の心胸を銘記して別れを惜む次第である

（寫眞は當隊における告別式當日將軍盛裝の御）

川邊將軍 左樣なら けふ內地へ 大邱 一記者

【大邱】今回の陸軍大異動で甲田歷少將に陸進待命となつた前大邱

大邱の赤の公判

【大邱】昨年十二月態聲總總した大邱中心王樂院協議事件はいよいよ來る十、十一、十二日の三日間大邱地方法院第一號大法廷で盟部裁判長主審酒井檢事立會のもとに公判を開廷される、被告は主犯櫃大衡外十二名である

救ひ求めて集つたレプラ群 ざっと二百數十人 大邱署を面喰はす

【大邱】街を行交ふ人々の裝ひ鮮やかな春日のもと

◇

三十日、晨つびる間の大邱市中はグロの總本山レプラ患者ぶうごめき右往左往して遂にここ——大邱署構內市天井の留置場に押しよせたり三百數十名

ズラリと並んだこの風景はいかが？大ていの人が一目驚くこの勢揃ひはまさに天下の奇觀といへやう

何が彼らをさうさせたか——チト形容詞が古いが、レプラ患者の原因といふのはザット次の通り

大邱癩病院ではこんど約五十名の患者を收容する餘裕ができたので、入院を許可すべき患者につきボッく首實檢に取りかゝつたところ、この噂はラヂオの電波以上の急スピードでレプラの仲間に傳はり『彼らもヤッパリ人の子』だ、大邱地方のレプ公はもとより慶州、達城方面から遠くは全泉道りからまで首候補したといふわけ

このうちから慈惠の五十名が即日大邱癩病院に收容されて他は因果を含めて解散（寫眞がそれ）

光州のギャング 「自動車も乘逃げ」 翌日南原淳昌の間で逮捕 前科二犯の札つき

【光州】昨報二十九日午後四時頃光州本町四丁目金淳玄方へ自動車を乘りつけ金若二本を店員に持たせ大正町附近に停車響を務つて逃走した事件は運轉手から同日午後六時頃光州署へ自動車盜難を屆出でたので犯人が待たせた自動車を自ら運轉乘逃げしたこと判り光州署では署員總出で犯人捜査中三十日午後五時頃全北南原淳昌間の赤誠行附近で犯人を逮捕取調べてゐるが犯人は全州高啓町四六朴永順（二七）で自動車運轉の經驗あるところから全州其他でこの種の罪を犯した前科二犯のしたゝか者であり餘罪あるらしく引續き嚴重取調べ中

棉作技術員 慶南の試驗

【釜山】慶南では既報の如く棉作增產計畫を遂行するため各郡に棉作技術員の増配を行ふに關し郡推薦による志望者百四十二名に對し試驗を施行した、合格した六十二名の志望技手氏名は四月五日發表の筈

慶南の架橋 二十六ヶ所一齊に 五月下旬入札起工

【釜山】慶南では交通網完成の一段階として計畫した本年度中に架設すべき二十六ヶ所工費十五萬圓工事設計は目下道土木課で何れも鐵筋コンクリートの永久施設として設計中で五月下旬までに完了次第工事の入札を行ふ豫定であるこのほか二ヶ年繼續事業として施行される洛東江赤布川岩二橋および道路鋪裝の工事材料も鐵材セメント等の所要材料の價格調査を行つた後ち設計に着手し七月中旬開始工事に附する方針である

土塊の下敷 人夫四名負傷

【釜山】慶南々海郡南面堤頭里南明普通學校では校庭擴張のため數日前から同面小山里の賦役人夫百

釜山埠頭 苗木の山 平均陸揚げ毎日三萬本

【釜山】植林の好シーズンを迎へた釜山陸揚には內地各方面から旺んに苗木の移入が續き連日の如く平均三萬本の陸揚げを見せてゐる、種類は主に兵庫、福岡、山口方面より苗木の移入があり主に

櫻の開花 一週間遲れる 十年振りの低溫祟る 大邱測候所發表

【大邱】春に珍しく波瀾に富んだ三月の氣象について大邱測候所では左の如く發表

三月は大正十三年來初めての低溫であつた、顛察の道氣壓猛勢な發展で特に五日から九日に至る五日間は朝なく零下八度內外の嚴寒を示した、十八日は彼岸の入り……暑さ寒さも彼岸までさすが雪はれぬもので氣溫上昇して溫濕の空氣に惠まれて大地の草萌え漸くなつたが、それも束の間で下旬には又復低氣壓襲來して寒暑料續再び零下に降つた一方低氣壓も例年に比し多く、從つて雨量も多かつたが平均氣溫は三度七分、平年に比し一度七分低く、平均溫度は五十五パーセント雨量は四十七粍で平年に比し十四粍も多かつた

しかして樹木の開花、發芽が例年に比しかなり遲れたのはやむを得ない、さしあたり櫻の開花期は例年に比し一週間以上も遲れるものと見ねばならぬ

爲替券を僞造 大金詐取を企つ 元郵便局員の惡事 最後の羅州でご用

【光州】三十日午前十時頃全南羅州郵便局へ八百五十圓の爲替を受取りに來た三十二三歲位の靑年の男を發見し羅州署で取調べた結果廣島縣双三郡川地村生れの住所不定今村廣男（二七）で郵便局事務員の經驗を有してゐるもので木浦遞信管內郡便所長の質問名義方に滯在中同事務所から通常爲替用紙三枚を盜み一枚は二百五十圓の額面にして三月二十五日附の遞信管內郵便所の日附印を押し更に合計八百五十圓の送金通知書を僞造して羅州郵便所宛遞送自らは二十九日羅州に赴きその翌日受取を企てたものと判明同署では詐僞未遂及印章僞造事件として引續き取調べ中

銃後の熱誠 仁川の慰問

【仁川】當地憲兵分駐所で取扱つた日支事變突發以來の慰問金品の累計三月廿七日現在は左の通り

▲出動部隊慰問、慰問金一、七三七圓五〇錢、慰問袋二、八九八個、千人針一一五枚、褌二、一七一枚、慰問狀五四六通、血書六枚、

▲傷病兵慰問、慰問金三〇八圓五〇錢、雜誌三六九冊、學生手藝品二五八點、レコード一八枚、販賣一枚、キャラメル一〇〇個、餡菓子一箱

▲戰死者弔慰金百圓

▲戰死者遺族慰問金八五圓

▲軍馬慰問人參一一五斤

公文書を僞造 大仕掛の土地詐欺 寸手のところで曝露して 六人組公州で打盡

【公州】去月二十四日公州郡寺谷面社在所で同面虎溪里の富農林在達氏の土地を低當に大田方面で企作をする者あるを聞き込み直に右本人を取調べた處全然關知しないので本署へ報告、大田を取調べたところ維岐郡南面方北里林起洙（三一）が林氏の土地で借金の策走をした形跡を突き止め直に林の行方を搜査、鳥致院方面に入り込んでゐるのを鳥致院署の應援を得て林起洙を捕へ嚴重に取調べの結果意外にも林は、木浦論山郡豆磨里、現在鳥致院に居住する成周烱（三七）公州郡反浦面孔岩里千在中（五〇）公州長岐面鳳鳴里金順吉（五〇）公州山本町司法代書生金永涓（二七）、燕岐郡南面羅富里林炳泰（五九）等と共謀して、前記成周烱に公州郡守、邑長、寺谷面長の職印、地方法院の印、邑里財務主任職印、及被害者林在達氏の印章を山本町飲食店や附近の山中で僞造せしめ林氏の所有土地約二萬圓の所有保存登記土地臺帳謄本に戶籍謄本を僞造して大田方面でこれが詐取横領を企てたことを自白したので前記各共犯者を逮捕、目下公州署で司法主任係で嚴重取調べ中

初等校の教員異動 各道一齊に 卅一日發表

‖全羅北道‖

【全州】全羅北道學務課では師範學校卒業生の採用に伴ひ、三月三十一日附で大異動を發表したが新規採用は京師二十二名、大邱師十五名、平壤師三名の四十名で更迭十一名異動約七十名でその內更迭及び校長の異動左の如し（小は小學校長、普は普通學校長、訓は訓導）

依願免本官

泰仁普長　樋刀摠彌太

川原普長　堤　鶴吉

黎樹普訓　李　宮貞

任實普訓　朱　珍鉉

淨土普訓　鄭　成鎬

長水小訓　兒玉　博亮

全州小訓　倚我アサエ

同　財前アヤノ

白山普訓　小林フサ子

高敞普訓　大森ミサヲ

金堤普訓　大寺　幸

新任地　舊任地　氏名

長深小普　青山小　中林賢一郎

東山小　長深普　長谷川　憲

茨城小　栗林普　樋田惣五郎

秋宮普　茨城小　濱口　勇

川原普　白山普　安部　里士

白山小　長水小訓　蘇山　文平

東山普　興德普　古閑　俊男

宮洞普　全州二普訓　孔　永　鎬

‖全羅南道‖

【光州】全羅南道では初等學校長級の異動を三月三十一日附左の如く發表した

新任地　舊任地　氏名

智原普　秋宮普　吉井　俊造

務深普　柳等普　植田　貫

南原普訓　扶安普　山路　勝雄

金堤普訓　金溝普訓　鈴木傳三郎

柳等普　齊原普　原田　勵

泰仁普　茨飲普　柴　重十郎

雅山普　東山普　山中　峰三

扶安普　全州二普訓　金　在　福

東津普　若新普　辻　弘之

浮土普　萬頃普　鹿毛　茂吉

興德普　山外普　加藤惠次郎

碧新普　大野普訓　李　興　根

白山普　任實普訓　金　基　章

舟山普　舟山普　久保　蓬一

小好普　那山普　黑川　武夫

新任地　舊任地　氏名

宗島普校長　所安普校長　岡村　菊京

所安普校長　城山浦小校長　森本清太郎

城山浦小校長　一老普校長　前田　利雄

古岩普校長　松旨普訓　安藤　美夫

桂川普校長　巨文普校長　西川　顯雄

長城小學校長　光州小訓　野上　香果

光州小訓　　森　徹

河南普校長　　堀　明直

長城普校長　山浦小訓　峰岩　辰三

智山普校長　道岩普訓　坂本源三郎

旺谷小校長　大崎普訓　柳澤　龍

巨文普校長　霊岩小校長　霊藤　勝藏

松汀里小訓　光普訓　岡部　榮夫

有水普訓　筏橋普小訓　竹下　元

三浦普訓　　古川九州男

筏橋小訓　　三輪　淸夫

完島小訓　　岡本　深

長城普訓　　近藤　得市

光州第二普訓　木浦小訓　高橋アサカ

長城小訓　　山下　清彥

完島小校長　完島小訓　黑江　元二

松旨普訓　　黄　錫秀

道岩普訓　　宋　海圭

高興普訓　　鄭　容完

光陽普訓　　李　在天

老安普訓　　高　秉逵

瑞石普訓　　趙　炳岳

長水普訓　　盧　性道

同　　洪　性宜

羅州普訓　　宋　奉　明

潭陽普訓　　李　明　李

道谷普訓　茶洛普訓　河　逸　善

潭陽普訓　新樂普訓　李　政　熙

黎城普訓　　朴　聖　植

瑞城普訓　　申　大　任

羅州普訓　　李　宗　一

潭州普訓　茶洛普訓　鄭　仲　南

智山同　長平同　崔　晃　同

河南同　松旨同　李　平　煥

木寺洞同　公山同　曹　根　孝

靈花同　林谷同　柳　正　浩

南上同　東江同　吳　昊　世

慈恩同　瑞石同　金　正　圭

興天同　羅左普訓　宋　演　吉

校教員　瑞石普訓　金　八　岩

所安普訓　壓水普訓　金　峯　植

北平同　夢灘同　朴　平　珍

郡東同　金川同　金　平　南

光州第二普　在牧同　金　東　洙

郡成同　面普同　李　病　譚

花郡同　新營普同　金　鍋　必

陳列棚を破る賊 時計廿八個を盜む 釜山時計店のご難

【釜山】三十日拂曉釜山長手通り辨天町一丁目武內時計店のショウインドを破壞して店前の腕時計二十八個を時價二百圓を窃取した窃盜事件があり其筋では貴金屬専門の賊の所爲と見込みをつけ搜査中

忠北辭令（三月廿七日附）

（清州署）道巡査　濱砂　既盛
任朝鮮總督府道警部補警察部衞生課勤務を命ず
（稀恩署）同　雨宮　百治
任朝鮮總督府道警部補堤川警察署勤務を命ず
（清州署）同　沈　承　爵
任朝鮮總督府道警部補提川警察署勤務を命ず
（堤川署）道警部補　遠間重太郎
警察部警務課勤務を命ず
（沃川署）同　小西　要明
警察部高等警察課勤務を命ず
（高等警察課）同　三上　一夫
警察部保安課勤務を命ず
（警務課）同　永松　榮
清州警察署勤務を命ず
（保安課）同　林上　盛一
報恩警察署勤務を命ず
（鎭川署）同　若木　要藏
沃川警察署勤務を命ず
（堤川署）同　金　基　德
槐山警察署勤務を命ず
（堤川署）同　小池　隆一
堤川警察署勤務を命ず
（括弧內は前任地）

入學試驗 合格者發表 釜山職業校

◇商科　林碩也、朴熙春、朴鍾善、戶田幸明、沈瑞佑、趙洙完、河潤祚、吉田達雄、高橋一彥、上田稔、松本正年、崔乙祚、小林武夫、秋山近氏、金濩奎、金聲哲、朱湧奎、辛在瀨、島田壽雄、植、岡野榮雄、同松島央、同須藤武

◇朴小苗、趙濡奐、沈茂祥、李熙晋、李吉雲、李寬遠、李鳳珪、早稻田豐雄、荒野茂生、簾島翊田島作一、孫性國、孔友鍵一、中島務、中山吉男、松村榮男、松下正次、寺尾賓行、鄭公珠、原地巧、金光器、金鳳克、金明圭、金圭華、宮崎善雄、宮本司、岡內兌、兵頭三郎、千島吉、西原三夫、補、千葉敏夫、同田巖、鶴岡、同廣榮基、同崔宗九、同金致根（イロハ順）

當選御禮

今般平壤商工會議所議員改選に際し當選の榮を得候は偏に有權者各位の深甚なる御後援の賜と深く奉感謝候茲に乍略儀以紙上御厚禮申述候　敬具

昭和八年四月二日

尹　永　善
原　田　貞　輔
西　村　太　一
朴　經　錫
朴　承　億
富　田　晋　二
李　殷　容
李　寅　明
奧　田　政　吉
脇　坂　喜　之　助
梶　　道　夫
吉　澤　藤　重
田　部　久　三　郎
宋　錫　燦
中　村　秀　一
中　丸　好　太　郎
上　野　田　彌　一　郎
野　口　圭　亮
桑　田　信　助
山　田　邁　夫
古　荘　仁　太　郎
福　島　荘　平
藤　井　定　太　郎
吳　德　三
鄭　寅　河
鄭　泰　元
菊　名　仙　吉
金　能　秀
金　晟　周
諸　岡　榮　治

北鮮版

平南の口蹄疫 百七頭に達す
南浦檢疫所の移出牛に續發 防疫打合會を開く

【平壤】既報平安南道安州郡立石面龍興里で發見された怪しい牛は口蹄疫にかゝつてゐることが判明し更に鎭南浦檢疫取容中の移出豫定牛中同病に罹染するもの續發し卅一日までに平南道内で同疫に罹つた牛は累計百七頭に及び道當局では一日价川、平原、中和、安州各署長と防疫打合會を催し徹底的防疫に努めることゝなつた

安州郡にも發生
畜牛檢病調査を行ふ

【安州】牛の口蹄疫襲來で安州署では極度に神經を尖らしてゐる折柄二十九日安州郡大尼面金德里三三八安弘植方の畜牛一頭が罹疫したので警察衛生係では即時交通を遮斷し消毒を行つたが右畜牛は本月廿三日平北博川郡より購入更に安州牛市場、萬城牛市場等で賣買されて遂に前記安弘植に買はれたもので衛生係では同牛を繫留せる各旅人宿等の大消毒をなすと共に管下全般に亘り畜牛の檢病調査を行ひ目下嚴重警戒中である

安東縣下の警備を固む
日滿軍警と連絡し 縣公署で警備工作

【安東縣】縣下の治安其他は縣公署並に關係當局の努力で完全に行はれてゐるが今回奉天省公署警務廳より今後治安繁茂期に向ふと共に一層の強化を要する旨各縣では警備工作を實施すべしとの命令が安東縣公署に通したが右は約一ヶ月間縣下全區に分け左記項目によつて實施する事となつたこの警備工作は

▲道路網の完成▲自衞團の統制並に整備▲鐵器の整備▲戶口調査▲宣傳工作▲教育工作

その他に分れ安東縣公署では直に日滿軍警と連絡をとり實施計畫書を作製の上四月五月奉天に赴き協議する事となつた

一匙貯金で義捐獻金
長津の學童

【長津】長津公立普通學校と小學校では國防獻金に就き軍部當局に寄すべく紀元節から奉公箱を備付兒童をして飯米を一匙宛集めてみたが今回同郡北師時郡の三陸地方震災義捐金募集を聞いて普通學校は三圓九十五錢小學校は一圓五十錢何れも奉公箱から義捐することになつた、初等學校の兒童が一匙づつ集めた飯米が國防獻金を醵出すると共に社會事業の資金にまで補足せらるる樣になつたのに對し學校當局は勿論、一般有志も非常に喜んでゐる

元山の尋高校
約十萬圓で ちかく新築

【元山】多年の念願叶つて愈よ新築の運びになつた元山公立尋常高等小學校は本館百五十一坪一萬九千六百三十圓寄宿舍八百二十八坪五百七千九百六十圓附屬建物九十七坪二五、六千五百圓總工費一千四百十圓等合計十萬二千五百圓の總工費で近く工事に着手することになつたがその內府長會林使用四千圓が見込んであるので結局九萬八千五百圓で竣工する筈である

超特急の旅客檢査
新義州稅關 二名を增員

【新義州】超特急の運轉で新義州稅關は旅客檢査の萬全を期するため總督府に對し五名の增員方を要請したが漸く二名の增員を認められたのでこれに鐵道局關係の二名が配置されれば實際に四名の增員となるわけでこれにより萬全を期する意向である

江陵愛國婦人會

【江陵】去る二十七日午後一時半から郡廳會議室に當地官民有力者の夫人連數十名が參集し愛國婦人會江陵支部設立準備委員會を開き不日發會式を擧行することゝなつた

咸北道路監視員會議

【羅南】咸北道土木課では去る二十九日道廳土木課會議室で道路監視員の打合せ會を開催、八年度新規事業の道路品評會、道路維持獎勵に關する意見交換を行つた

江陵邑會

【江陵】邑會は去る廿八日午前十時から邑事務所で開催議員十二名中都鐵、泰永宮太郎、李昇在の三名缺席、當局から豫算說明あり議員から質議あつた後豫算審議に入つた右豫算案その他一切原案で可決し午後二時四十分閉會した

各地道議戰
平北愈よ本舞臺 五十八名出馬

【新義州】平北の道會議員立候補者は三十日現在五十八名に上りいよいよ激戰の本舞臺に入つたがまだ一名の立候補者もなきは定州、渭原、楚山、新義州の一府三郡である

延白郡も激戰豫想 四名出馬か

【延安】延白郡道議戰は漸次白熱化し現議員の金鍾達、洪南面長の李秉龍の兩氏は既に正式に立候補を屆出でたが朝鮮開拓株式會社延安出張所長李鎭[illegible]、松白川の趙雲英の兩氏の出馬も確實で定員一名に四名が出馬する模樣である

曲射砲の實彈射擊 【雄基】二十九日會寧七十五聯隊森木少尉以下二十四名の曲射砲隊は行軍の途次來雄し同日午後二時半から府內埠頭構内の埋立地で水面に向け實彈射擊を行ひ一般市民に見學せしめたが見物人は山を築き同砲の威力に全く驚嘆した（寫眞は曲射砲射擊の狀況）

簡閲呼點
該當者のために 時局柄落度のないやう 第十九師團の注意

本年度簡閲點呼は六月以降八月までの間に實施の筈で本年度の點呼を施行する豫定の者は前表の通りである就ては從來の慣例に鑑み二三注意事項を述べるから克く點呼令状せられ時局柄重大なる時機に直面せる帝國の在鄕軍人として遺憾なきを期せられ度い

▲第十九師團管內（元凰晋、成健、[illegible]）最近、咸鏡北道及間島に在留してゐる在鄕軍人で既に第十九師團長に居住屆を提出（在留地の警察署を經由）してある者は第十九師團管內にて簡閲點呼を實施せらるゝ際になつてゐるから特別に簡閲點呼の參會屆を差出す必要はない

▲第十九師團管內に新に來住した者及び既に居住屆出濟の者でも其住地を變へた時は速かに在留地所轄の警察署を經由第十九師團長に居住又は居住換の屆出を差出さねばならない又第十九師團管內以外の地に轉居する者は轉居先に於て居住屆を爲すは勿論出發の際には是非退去屆を出す樣にせられたい、屆の樣式や其外詳しいことは最寄の警察署に行つて聞くがよろしい

今迄の例に依ると右の手續を怠つた爲に簡閲點呼の參會にわざわざ本籍地に歸らねばならぬ事になつたり或はもとの在留地まで行つて點呼に參會せねばならぬ事になる又甚だしいのになると全然所在が判明せぬ爲に令狀交付不能となつて處罰を受ける樣になつた者も相當にあるのである

▲昭和七年徵兵檢査の結果第一補充兵になつた者に對しては本籍の市町村長を經て交付せらるゝ書になつて居る第一補充兵は前回在籍地の一員となつたのであるから既に第一補充兵證書を受領して居る者は直に居住屆を出さねばならぬ（第一補充兵證書を貰つた者は居住屆はいらない）若し昭和七年に徵兵檢査の結果甲種又は乙種に合格した者で補充兵町村長宛に關する必要がある

▲以上1、2、3、で述べた居住屆、居住換屆又は退去屆と云ふ樣なものは內地であれば市町村長にのみ屆出づれば別に聯隊區司令官には屆はいらないが朝鮮では師團長と府尹、邑、面長と何の連絡もないから朝鮮に在留する在鄕軍人は一般人として府尹、邑、面長へと、在鄕軍人として師團長へと二重に屆出ねばならぬ、往々にして府、邑、面長に屆出たから兵役關係も手續も濟んだと心得て居る者があるが誤りである（內地では市、町、村長に屆出づれば市町村長の方で聯隊區司令官に通報する事になつてゐるが朝鮮では違ふ所である）

▲簡閲點呼參會の際に軍隊手牒や補充兵證書を所持せずして在鄕軍人としての不用意を露す者が時々見受けるが紛失した者は速かに再下付の願を爲し又本籍地に置いてあるものは早速取寄せる等豫め準備して置くべきである

▲在鄕軍人の服役上の事やいろいろの屆樣式等に就いて不審の點があつたなら最寄の警察署に問合はすれば懇切に敎へて異れる

これを要するに在鄕軍人は常に自己の所在を明かにして置いて召集令狀（所謂動員令）を何時でも間違ひなく受領し得られ、之に應せられる樣に心がけねばならぬ、時恰も全國民が協力一致國難に當らんとする秋、在鄕軍人の一層の覺悟を要望する次第である、なほ今年度の點呼該當者は左の通りである

▲下士官＝志願に依り任官したる者・大正一一、一三、一五、昭和五年任官したる者（大正一一、一三、一五）昭和三、五年志願兵の際に出身者（大正一一、一三、一五、昭和三、五年十二月入營せるもの）及び大正一二、一四、昭二年四月入營のもの、昭和六年十一月入營のもの

▲兵＝豫備役後備役兵役で受けたる第一補充兵（大正一一、一三、一五、昭三、五年徵集者）、教育を受けざる第一補充兵（大正一一、一五、昭和四、七年徵集者）

▲其他＝前年度事故者は全員參會せしめらるゝ事　備考、昭和三年徵兵者とは昭和三年に徵兵檢査を受けたる者

雄基市内を狂犬荒れ狂ふ
自動車に飛掛り 二頭共つひに轢死

【雄基】市内に突如狂犬が現はれ市內各所を荒れ狂ひ上杉鹽商洪道（七）外二名に嚙みつき果ては市內を疾走する雄基タクシー第二八五號の自動車に飛びかゝつて二頭共轢殺されたので係員出張して犬の死體を檢病した所何れも疑似狂犬病と判明したので一時市內は大騷ぎであつた狂犬は日增しに增加し安東署司法係ではこれ等被害者を[illegible]である、二十九日司法係では午後十一時から午前一時までの間に亘り、

三度敗られて
邵麻子の一團四分五裂
我守備隊と公安隊に追はれ 命からぐ逃出す

【安東縣】安奉線鷄冠山驛附近に蟠居し強行の限りを盡してゐた匪首邵麻子の一團は去る二十七日長山子で鳳凰城方公安隊長の引率する討伐隊と交戰死者三名負傷者十四名を出しその後西方に移動同日午後二時頃鳳城縣三區黃家溝で再度李縣長の引率せる公安隊と衝突交戰死亡者二十名を出し長銃十四挺を押收されたため賊團は退却を餘儀なくされ北方に移動し同日午後四時頃鳳凰城三區小黑山で我が守兵約百名、公安隊三百名と遭遇し三度交戰多大の損害を受け邵匪は四分五裂の有樣で命からがら西夫山方面に逃走した

覆面強盜
七十二圓を奪つて逃走

【海州】去る廿九日午前二時頃海州郡泳康面登廣里下里申仁鉉方に覆面強盜が侵入長さ五寸の短刀を突付け現金七十二圓を強奪し逃走、犯人搜査中

西鮮野球聯盟
打合會開く

【平壤】全鮮平壤、鎭南浦、兼二浦、三菱、平壤鐵道の各野球聯盟で組織する西鮮野球聯盟第一回打合會は一日午後五時から平壤鐵道ホテルで開催

食刀を揮つて五名を斬る
城津黃昏時の慘事 被害者二名は重傷

【城津特電】二十八日午後七時四十分頃郡內鶴城面入口路上で牛市場歸りを待ち伏せ長さ八寸の食刀を揮つて五名に重傷を負はした者があり駐在巡査が逮捕本署に送致し關係者を續々召喚取調べ中であるが被害者中二名は胸部、背中を深く刺され何れも重傷である

血腥き春風吹く
鮮血を辿つて掘出した慘死體
楊州郡柴芚面虎院里の河原で 深夜追剝ぎの兇行

【議政府】三十日夜の夜更けて楊州郡柴芚面虎院里の河原に血痕が點々としてゐたところ三十一日午前十一時半頃同里民二人が畷に出る途中河原を横切る際ふと鮮血の跡を發見し不審を抱いて血の跡を追ふて見たところ血の跡の絶へたところに異樣にほかほかして砂がぬれてゐるのでチゲの棒で掘つて見たところ意外にもそこには白衣の死體が埋つてゐるのを發見し青くなつて直に所轄楊州署に申出でた急報に接した楊州署では時を移さず沈司法主任以下司法刑事總動員で檢事公醫を伴ひ現場に急行死體の檢死を遂げ上部に報告すると共に八方に刑事を飛ばし各駐在所に手配して犯人搜査に着手した右の死體は部落民の言によると兇行は三十日夜十一時から十二時頃までに行はれたものらしく頭部に斜十箇所の外傷に致る深傷を負ふてゐるが金錢か何物かを奪ふべく殺害したものらしく被害者は同面虎院里、內（虎洞）居住者牛商賈子福成（四三）であるが同日東大門家畜市場で牛を賣つて歸りに殺害されたもので當時被害者は牛賣拂代金として金一百圓を所持してゐた模樣である、被害者の妻金女の話を聞くと

夫は廿九日午後六時頃牛牡四頭を牽ゐて京城に賣りに行つたのですがこんな無殘な姿で歸るとは夢にも思はなかつたことですと泣き崩れてゐた

幼女殺しは同家雇人の仕業
十二年間も實直に奉公 兇行の原因全く謎

【安州】既報去る二十七日午後七時頃定州郡玉泉面豐下洞金永善方の倉庫で何者かが侵入し孫娘の惡道（七）こと刃物で胸部から肺まで突き刺し即死せしめた者があつたが翌二十八日定州署から醫師と金檢事急行現場檢證を行つた所同家の使用人金利俊（二九）の犯行と睨み取調べたところ遂に包み切れず兇行を自白したが何故に殺したかは一切語らず同人は十二年間も眞面目に奉公してゐたもので兇行の原因は全く謎である

江陵農會總會

【江陵】郡農會では去る卅一日午前九時から第八回總會を開き會長の開會の挨拶を始めとし各般の議案を審議した所原案通り滿場一致で可決、午後一時閉會した

新舊茂山守備隊長 （寫眞）向つて右新任濱田少佐（廿九日着任）同左、前任高橋少佐

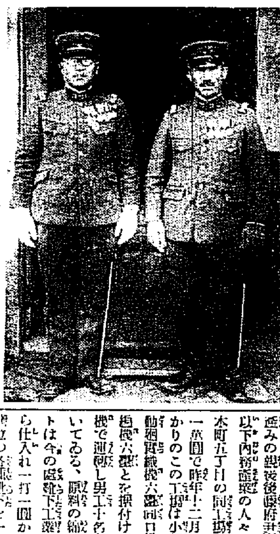

元山に洋襪工場
將來は平壤に對抗の意氣込

【元山】家庭工業として見るべきものが全くない元山に府の肝入りで靴下製造工場が生れたその名は宇島洋襪工場、經營者は安鳳さんといふ眞面目なクリスチャン、明日以下內務課長の人々のおともして本町五丁目の同工場を見る資本金一萬圓で昨年十二月一日生れたばかりのこの工場は小規模ながら自動洋襪機六臺、手動編機二臺、製帽機六臺を据付け三馬力の電動機で運轉し男工十名女工十名が働いてゐる、原料の綿糸やシルケツトは今の處靴下工業の本場平壤から仕入れ一打一圓から一圓四五十錢位の各種靴下を一日七十二打一ケ年二萬二千四百六十四打價額三萬一千四百四十九圓を製產することになつてゐるが、機械で出來ない先縫ひや洗つたり染たりする商品になるまでの加工は家庭で婦人にさせてゐる、この從事者が五十名一日三四十錢になるといふから家庭の仕事としては上乘の方である、府ではこの試驗的副業に成功すれば產業課員を平壤に派し調査せしめ同地の發達過程に則り將來平壤を凌ぐ大製造地たらしむべく計畫をめぐらしてゐる、從つて先づ工場を基本的に築き上げ年額五十萬打製產の域に達せしめ一面又男女工養成に專念しこれ等の熟練工を背機に大家庭工業の目的を達成しやがて北鮮は勿論その販路を滿洲國に展べ元山特產品として大に活躍させんものと意氣込んでゐる

腐敗したご馳走に中毒
定州郡の中毒事件 犯罪には關係なし

【新義州】去る十三日平北定州郡海山面[illegible]の宴會で九十餘名の中毒患者を出した事件は何ら犯罪に關係なく吐瀉物試驗の結果腐敗に因るプトマイン中毒と判明した

咸北衛生主任會議

【羅南】咸北道衛生課では道內各警察署衛生主任を招集し去る二十九日道際會議室で阿片耕作豫定に關する打合せを行つた

列車から墜落轢死
醉漢の奇禍

【海州】廿九日午後四時三十五分京義線南線驛第二列車が出發後京城起點一二三八粁の地點の線路上に內地人轢死體を發見、調査の結果縣木熊毛郡山口縣[illegible]町一三八住所京城府[illegible]木床二郎（[illegible]）と判明、同人は前記列車に乘車中、デッキに立つてゐたが泥醉してゐたため列車の動搖で墜落轢死したものらしい

人の動き

▲小畑泰一郎氏（新任平壤郵便局長）擔當赴任
▲福武三夫氏（新圍城郵便局長）擔當赴任
▲片山理一郎氏（八十聯隊長）三十日東京より三十大隊で就任式擧行
▲新任元山守備隊長 清水五郎氏 三十日着任
▲久田形屋市氏（新任全北官房主事）一日裡里發赴任
▲井上繁次氏（安東郵便局長）三十日大田發赴任
▲佐藤群山府尹 三十日大田倫理選擧へ、歸途は公州、論山、扶餘を視察する筈
▲宮原猪一郎氏（新任仁川局長）三十日着任同伴着任
▲新見黃海道警察部長 出城中の處一日歸任
▲米田大佐（十九師團司令部附）全國憲兵隊司令官會議のため卅日羅南着上京
▲岩瀬前元山局長 三十日正午退元京城へ赴任
▲庄子十二氏（前群山局長）三十一日群山發化地鎭海へ
▲成富平壤稅務課長 新京、奉天方面へ出張中の處廿九日歸任

黃海道教員異動
追加發令

【海州】黃海道內學校職員の大異動は卅一日內由追加發令があつたがその中の中等學校長級異動左の如し

依願免本官 載寧農業學校長 林孝穗
命載寧普通學校長兼載寧農業學校長 小栗信藏
命延安普通學校長 延安普校 島作治
命延安普校長兼延安實業補習學校長 高島晟
命瑞興普校長兼瑞興農業補習學校長 東普校 片山正良次
命石灘普通學校長 原田武彦
命東倉普校長兼東倉農業補習學校長 森山健
命麗水普校長兼[illegible]學校長 梧花普校 神石與一
命松禾普校長 新院普校 北村喜利之助
命碧城普校長 石灘普校長 杉田靜
命新院普校長 丁峰普校 池永斗
命載寧西普校長 沙里院普校 松田信雄
命丁峰普校長 南州普校 佐藤猛成
命沙里院第二女普校 沙里院高女 安藤千介
命海州高普教諭 海州第一 金相裕
命長淵普校教諭 南川普校 小野寺次郎
命休職（各通） 松普校 李寬守
命海州第一普校訓導 秋北普校 土居繁藏
命合德普校長事務取扱 德安普校 朱炳璇
黑橋小學校講師を囑託す 吉岡ヒサ

開業
若狹齒科醫院
城津本町
齒科醫 若狹修太郎

ブラジル珈琲

朝の一杯＝元氣の基
夕の一杯＝回復の基

紀元二五九三年の今月今日

大帝神武の覇業を偲ぶとき昭和日本の養命線南方ブラジルの沃野こそ「新扶桑」たらずと誰か否み得るや同胞先驅二十萬自力更生今や九州大の耕地をもち祖國に送る此ブラジル珈琲！

その味！
その薫！
そしてその爽やか!!

罐入ブラジル珈琲
發賣元 東京日本橋 合名會社 國分商店
發賣元 東京市京橋區銀座 パウリスタブラジル珈琲 株式會社カッフェーパウリスタ
ブラジル珈琲エッセンス
製造元 東京澁谷 カルピス製造株式會社

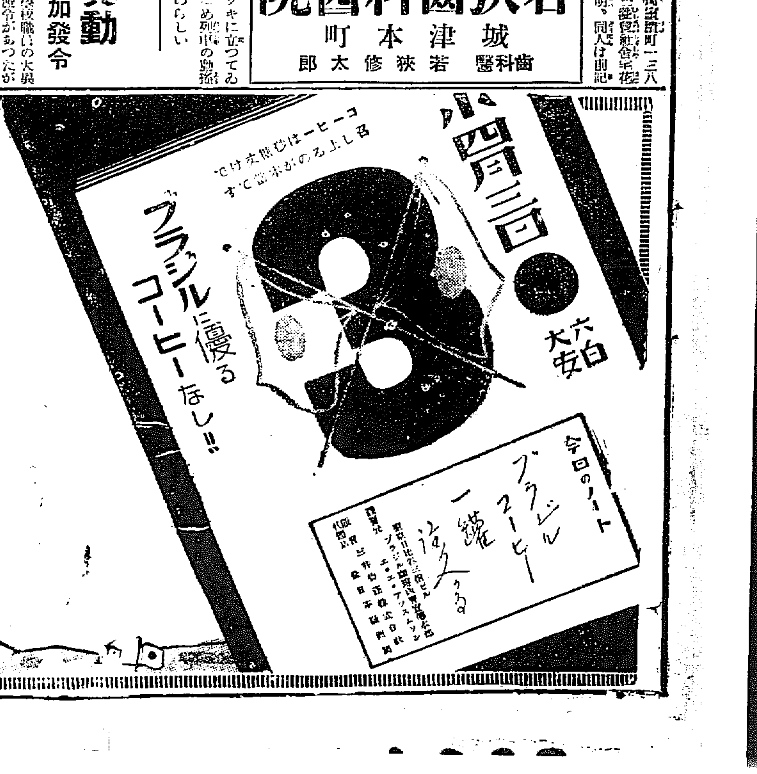

片岡千恵蔵

ヘチマコロンの愛用者から！相手役

女優募集

美麗と言ふ事が映画の生命です。
日頃私のペットであるヘチマコロンを嗜んで下さる御婦人の中には必ずや今日の時代に望まれる美人を探し得る事を確信致します
此度ヘチマコロンが廣く麗人を募集して千恵蔵映画に推薦して下さる事になりました
私のよき相手役として御應募あらん事をお願ひ致します。

片岡千恵蔵

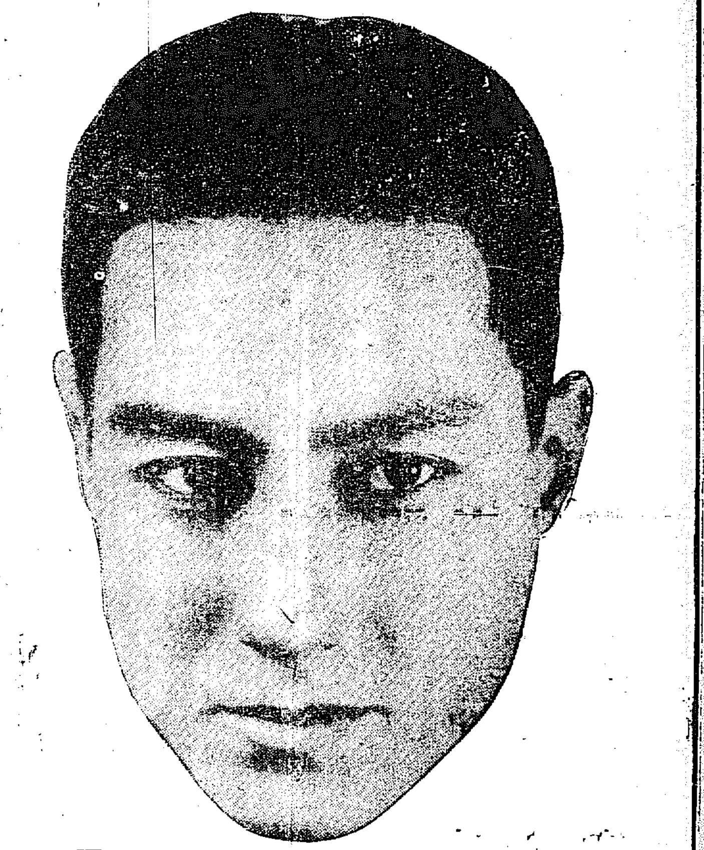

愛用者に洩れなく千恵蔵愛用品贈呈

★女優應募規定

女優應募のお方は最近の寫眞（成可大寫しのもの）に身長、體重、年齢及び住所を明記し、愛用者のしるしとして、**ヘチマコロン**か**ヘチマクリーム**（五拾錢一個又は參拾錢二個）の空箱を必ず添へて左記へ御送り下されば結構です。
また左の千恵蔵愛用品も洩れなく贈呈致します。

一、締切期日　昭和八年四月卅日
一、審査方法　千恵蔵映畫社とヘチマコロン本舗で行ひます。
一、發表方法　第一回優選として五月十六日本紙上に候補者氏名を發表し之を一般ヘチマコロン愛用者の投票に附し高位者五名の内より最終審査を行ひ合格者を決定し六月十六日本紙上に發表致します。
一、賞品　當選に入つた方にはまた千恵蔵より特別記念品贈呈
一、宛名　京都市右京區嵯峨野　千恵蔵映畫撮影所　ヘチマコロン女優募集係

☆　☆　☆

★千恵蔵愛用品贈呈規定

尚此機會に**ヘチマ化粧品**愛用者優待のしるしとして、**ヘチマコロン**か**ヘチマクリーム**（五拾錢一個又は參拾錢二個）の空箱をお送りの方には抽籤の上洩れなく左の景品を贈呈致します

景品
一、千恵蔵氏寄贈の京都染手拭地浴衣（壹千名樣）
一、千恵蔵氏揮毫繪入手拭（五千名樣）
一、千恵蔵氏常用の特製脂取紙（全部）

締切　四月卅日
發表　五月十六日女優候補者發表と同時に直ちに送品
宛名　東京市日本橋區横山町　ヘチマコロン本舗　天野源七商店　景品係
注意　住所は封筒に明記して頂きたいと存じます。函は開封だと二錢で送りますから其の點お忘れなく

〆切4月30日

超特急『ひかり』幸運の一番乘り

初日でゴツタ返へす混雜

京城驛の異風景

◇……『ひかり號』見參と共にスピードアップされた鐵道、初日は各驛共に乘客の不馴れから、大雜踏を呈した。京城驛は一日朝から夜へかけて荒井驛長以下大活躍で乘客の案內やら赤帽運びのため五分十分と延延して到着する各列車の時間統計を取るやら、案內係は聞き合せの電話に耳と口を休める暇もない問ひ合せの洪水である。さて三十一日夜から一日へかけての『ひかり號』の一番乘りは誰か

◇……三十一日午後十一時半京城驛では一等はなく二等で不知火旅館內鶴岡義郎氏といふ旅の人、三等は京城府西四軒町三西原弘同チエ子さんといふ御夫婦づれ

一日の『ひかり號』では一等に京畿道學務課の男坂晴美氏といふ旅人さん、二等で平壤崇實女學校の宮玉淑さんといふ先生、三等は京城壽町通三の九七村山作太郎さんだ

宇垣總督の『光りは朝鮮から』の意氣よい文句にちなんだ『ひかり號』だ、どんな『光明』を一番乘りの人々に與へ、運んだ事か

◇……一方今度の改正でこれ又初お目見得の京城驛午後零時四十分金泉行八列車の一番乘りだが、一等客はこれ李王殿下お迎へに永登浦へ行つた貴族中の一人府外往十里の陸軍中將魚潭閣下だつた、二等では京都帝大助教授の谷口吉彥氏、八木芳之助氏、三等は島根縣安濃郡大田町山根忠雄さんと言ふ風の人だつた

×

◇……超滿員のため改正列車がしかめ面したステツプ一つ——一日午後九時着同十分發釜山行天ゆき列車はギツシリ乘客を積んで京城驛でやれ一休みと思つたのも束の間、一日迄の十時半發列車の乘客がドツト一齊に詰めかけて、超——超滿員。驛員も全部押切れといつた狀態で、この臨時列車は十五分の延着を取り返すため驛長以下鐵道員の手配も何のその、揚げての北行ぶりである。過度く錯な『懸念ひ乘客』の殺到でやつと十一時半の列車で驛は靜かな明日の活動に備へて一憩ひに入つたが、サテけふはどんな悲喜劇を生む事か

◇……京城の大玄關も些か異常を呈し氣味である

在鄕軍人から將校を採用

志願者五千名を突破

【東京電話】陸軍當局の下級將校の不足を補充するため在鄕將校を再現役として採用する案は、その後陸軍首腦部で採用方法につき審議を練つた結果、右の將校を特別志士官と名付け四日附の官報で正式に發表することになつた、右に依ると採用は九月一日及十二月一日の二回に分ち、第一次には步騎砲工輜重航空を合せ四百、經理部六〇、第二次は工兵科四百經理部獸醫部夫々二〇總計八百九十名と決定した、尙現在までに採用志願者五千を突破してゐる

菊池神社に金一封御下賜

武時公六百年祭

【熊本電話】川を遡りでは南朝の忠臣菊池武時公が殉職して今年は六百年に當り、八日熊本縣菊池神社に六百年祭典を祭典を行はれるため、一日金一封の祭典料を御下賜遊ばされた

殉職三勇士海軍合同葬

【橫須賀電話】去る三十日飛行訓練中殉職した橫須賀航空隊兵曹長松野宗四郞、一等水兵池田久雄、一等水兵野島久雄の三士の海軍合同葬は一日午後二時追濱航空隊にて佛式で擧行、大角海相代理藤田次官、松山航空隊本部長、野村橫須賀鎭守府司令長官以下航空隊將兵等並に各遺族知友參列盛葬であつた

橫濱の植木商二萬五千圓獻納

【橫濱電報】橫濱市中久保植木商松浦吉松氏は一日午後一時大西橫濱市長を訪問、國防資金とし二萬五千圓獻納方を申出た市では直に受領の手續きを取つたが、右の金は同氏が結婚當時から金婚式の費用として積立てたもので、妻に先立たれてこの費用が不用になつたのでこれを有效に使用したい意味から國事多端の折柄國防資金として獻納したものである

飛行機で訪日

佛のルイズ孃

【パリ一日發電】佛女流飛行家マリーズルイズ孃は一日午前六時十分當地發訪日飛行の途に上つた

『叫ぶアジア』

蒙古馬を挾んで立つ美男と美女——嶋良の主演愛岡のテナー藤原義江と新進の映畫千葉早智子(南京美子)嬢です

×

監督は原作伊藤大輔の脚色、內田吐夢の監督による『叫ぶアジア』の主役として選ばれたのは藤原義江と千葉早知子嬢、それに日活を脫した鈴木傳明らの一派が加はつて二月はじめ撮影期から新京、奉天、內蒙地方面でロケーションを行ひ、その一部は遠くホロンバイルまで乘り出して撮影したのです

何せ藤原義江と週鐘の協力で作りあげた映畫だけに這般の場面はすばらしく力が入つてゐます

×

藤原、千葉の兩主役が出演するのであるから『討匪行』『アジア行進曲』等が主題歌として織り込まれてゐる三月末日を以てロケーションを終つたので、四月中に完成五月には全鮮一齊に封切される筈ですが、美聲の藤原千葉嬢の初登場が映畫界の注意をひくでせう(寫眞は一場面)

休み二つ續いて漢陽行樂の春

天氣よし・郊外めぐり

照る日、曇る日と定りがたき天候に春のテンポは亂れがちだが、もう四月、さん〴〵と照り輝く陽光に飛び立ちたいやうな輕い氣持が浮いて來やう、丁度二日、三日は二日つゞきのお休みで絕好の行樂デーだ、このお休みを利用してピクニツクにハイキングに愉快なプロをつくられんとする方々に參考のため京城郊外の名所を御紹介しやう

洗劍亭

景福宮の裏手北門から坂を北へ下ること約十町許り、溪流が急湍をなす箇所に建られたもので附近には自然、弘濟院、七間水所など見るべきが多い

郊外循環線

漢線の松樹とオゾンの溪谷に包まれた新村驛附近、漢江の眺望によい唐人里近郊、丘陵に古松蒼々として夜の遊な仏鳴の鳴く靜寂さにつゝまれた孔德里、何れも野あり丘あり、林もあつてピクニツクの地として申分がない

淸凉里

路側一帶には柳樹が綠枝を垂れて淸々しさを添り、處々、起伏した丘陵あつて松林が繁茂して居る、とにかく散步的な場所である

奬忠壇

南山北麓の松林を負ひ、溪流あり、丘岡あり、野趣掬すべき地で小兒連の散策や野遊びに適し、近代的建築物を添る傾もある

望月寺

京城の郊外、議政府驛下車、道峰山の峻嶺勢技なる積石の眞下に秘めて風趣の地に望月寺がある、途中一十丁の山路は樂ではないが、溪流に沿ひ登つてゐるので其の山水美に魅惑としてその苦を忘れる程である、一日の郊外散策地としては絕好の地である

警視廳ご自慢の特別警備隊建設

外國に類のない設備

【東京電報】非常時局の帝都治安維持の重責を負ふ警視廳特別警備隊費は今議會を通過したので、十月より實施するに決し、五月より建物の建設に着手することになつた、同建物は警視廳に隣接して建てられる一階建三百坪の小さいものではあるが、非常警備隊に相應しい諸設備を備へたもので、二階に待機室を造り武裝の上階段を降りより下に通ずる鐵棒をつたつて其の儘一階に待機してゐるトラツクに飛び乘り、忽ち六百の武装隊を繰出し得るといふ、外國にも餘り例のない警視廳御自慢のものである

新町で刃傷

松本氏斬らる

一日午前十一時半頃府內新町遊廓內料理店梅松本市松氏方へ香川縣生れ新町六番地砂田方多田喜助(三〇)が訪れ主人に無心行きの談判を貸して與れと強談中、言葉の行き違ひから喧嘩は隱し持つた剃刀を取り松本氏に斬りつけ、後頭部、顏部に全治二週間の傷害を與へたが、大喧嘩となり本町署員が馳せつけ加害者を取押へ本署に引致目下取調べ中

訂正

一日付夕刊七面、荷車非常紛失の記事中、兩道店支店の荷車非常紛失は荷車非常の紛失の誤り

憧れの女學生

乙女達袂も輕やかに

朗らかな高女入り

幾多の難關と試驗地獄を突破し栄ある桂冠を握り得て入學を許された少女たちは、母さんや姉さんに伴はれ希望に充ちた晴やかな顏で女學校の門を入る、四月一日府內の女學校では午前十時から新入學生の初入學を受付午後一時から入學式を行つた(寫眞は第一高女で)

遠來の同志社けふ京師と對戰

ラグビーの劈頭戰

ファン待望の顏拔——!關西ラグビー界の雄同志社大學對全國中等學校の覇者京城師範の劈頭戰はいよく二日午後一時半から京城運動場にて擧行するが、同志社軍は精銳な陣容を擁しベストメンバーをもつて京師にあたることゝなつたが、同軍中新人のバツクロー陣田の活躍振りこそ見逃すことの出來ないものがあり、強剛同志社軍を向ふにまはして闘ふ京師の物凄い內容は白熱戰が豫想され、その結果は逆轉し難くとの一戰こそは見逃せないであらう、尙京師のメンバーは次の通り

(京城師範學校)チームメンバー

監督　劉部
主將　佐熊惣
マネジヤー　張時煕
F・W　李中金權宋全閔趙崔 [illegible]
H・B　佐石 [illegible]
T・B　[illegible]
F・B　永濬
補缺　[illegible]

尙入場料は一般一日券四十錢、學生二十錢、小學生十錢である

高射機關銃獻納

半島民衆の防空に關する熱誠は既に灼熱的で既に注文濟みの高射機關銃は三百挺、全中總督が二種を突破し益々高潮に達し日々愛國部は實談佳話の中に獻金の山をなしてゐるが卅一日愛國部は內鮮融和のため創立された大正親睦會常務理事尚宗錫氏及三井物產株式會社朝鮮在勤者一同より各高射機關銃各一挺の獻納があつた

三陸震災義捐金

本府扱三陸地方震災義捐金は三月卅一日現在左の通り
▲二四八十錢本府農事試驗場女子蠶絲講習所員一同▲九十三錢本府專賣局同出張所員▲一千三百卅五圓本府鐵道局職員一同▲四十圓八十四錢全州地方法院及檢事局職員一同▲卅三圓六錢本府專賣局(本局のみ)職員一同▲本日分計一千四百十二圓六十三錢▲累計三千七百八十八圓八錢

またもや簪拔き

逮捕の殊勳者金一封を受く

三十一日午後十一時半頃府內精進洞二五ノ三李貞淑(二〇)が朝鮮劇場から自宅へ歸る途中、精進洞裏道に差かゝるや暗から怪靑年が飛び出して同女の頸部を絞め『聲を出すな』とおどかして純金簪(價約八十圓)を拔き取逃走した、同女は被害者は『ドロボウ』と叫び追跡を初めたが、折よく附近のスリをビで飲酒中の南大門通り坂井帽子店々員金秀植外二名がこれを聞きつけ犯人を追跡し袋谷地に追込み警察署員と協力して逮捕した犯人は西大門外孔德里一三番地商務時料、洞鑑承連(二三)で余罪取調べ中であるが、犯人逮捕の殊勳者たる金秀植に對して木村署長は金一封を贈つた

十九噸の漁船で南洋へ冒險の出漁

我が海國男子の快擧

【長崎電報】僅か十九噸のちつけな船で二千五百浬のカナダ、シンガポールまで出漁しようと云ふ勇壯な冒險的な一漁船が卅一日長崎を出帆した、長崎市城山町一ノ九五に居住する德島縣人松崎又四郞を船長とし乘組員は神戶縣國師郡中江村田身上原加賀(二四)吳志川權(二三)永山幸助(七)吳志野政良(二五)上原欣一(三三)の强者五名で、一行は最近內地漁業の不振から南洋への出漁を思ひ立ち、設動機船第三長崎丸(十九噸)に三十一日午後二時食料品漁網等を積込み敢然を後に勇ましく船出したのである、同船は時速六浬で約一ケ月の後シンガポールに到着することとなつてゐるが、途中諸港に寄港食料品を補給する、なほ一行は旅券を携行海外移住の手續きを取つてゐるので、向ふで半永久的に漁業に從事する筈である

車輪が外れ顚覆十二名重輕傷

海雲臺行自動車の椿事

【釜山特電】一日午前十時五十分海雲臺溫泉發釜山自動車會社所屬乘合自動車が海雲臺溫泉發釜山へ向け驀進中、突然左後部車輪が外れた爲め顚覆し內鮮人男女十六名の乘客は一團に折重なり重傷し十二名の負傷者を出した、內數名は治療三週間を要する打撲傷、輕傷者も治療三日を要し目下鐵道病院、共濟病院に收容して手當中

中等選拔野球

廣商勝つ　對橫商戰

9—1

【甲子園電話】橫濱商業對廣島商業野球戰は廣商先攻にて開始、九A對一にて廣商勝つ

海中勝つ　對桐中戰

3—0

【甲子園電話】海南中學對桐生中學野球戰は海中先攻にて開始三對〇にて海中勝つ

浪商勝つ　對山中戰

5—3

【甲子園電話】浪華商業對山口中學野球戰は山口先攻で開始、(頁は同君)

學校入學者

京城藥學專門

石井龍天、中園隆吉、古賀正浩、上山安夫、西村正、土肥道衛、原嘉均、木田曾里、辻本秀秋、金長祐臣、谷口喜一、高原勉、國田嘉久、山野茂雄、小岩彦弼、崔敏、金京鎬、上野到、多賀好芳晴、川野好、金洛鳳、東山福明、古賀和行、谷崎嘉男、大江忠、高早洙、黃溶國、山本偵一郎、高橋正雄、上田富士雄、船倉晃、香月卓、西木忠毅、李南淳、池田保夫、朴性明、洪秉裕、高允寄、飯田美穗、三谷壽二、久松鼎、井堀茂、近藤芳磨、原田繁久、尾張實、渡邊俊夫、長島健一、黑崎一次、安藤健一、五郞丸三、尾崎哲男、萬師勛、鄭癸淳、前快祚、中川幸重、池田良之、崔毅文、牧野三三、張性九、吉田俊郞、前田信一、若松大福、韓珂楨、許術、高橋信宜、福島正直、韓德鎬、洪福寶、李允煥、江島典男、井上卿、羽立登、佐伯達之、長井榮雄、田代正典、石黑一雄、松永俊夫、金德根、福田正四郞、宋如玉、端野正治、官村喜己、元祥麟、鈴木文彥、李鳳杰、大森甲、淺田光、東一郞、上野萬壽夫、高木五六郞、朴炳彩、趙容聖、田畑富士雄、市吉朝明、山岡芳雄、李允和、久松力、古賀茂男、中山德明、李吉相

カメホシ

朝鮮の陸上競技界もこの近年向上し內地に比肩するやうになつたが、今度日本陸上競技界の雄として知られた同志社大學の西貞一君が龍山鐵道局陸上競技部に入りこのシーズンから活躍することになつた、同君は二百と千六百リレーでオリムピツクに出場した人、二百米四十五秒八の記錄保持者で、昨年度十傑中には百米(一〇秒九)二百米(二二秒三)四百米(四九秒六)の記錄をもつてゐるが朝鮮四回陸上競技にも出場し京城へも二三回來てゐる、同君の入部は鐵道の爲めばかりでなく半島競技界の爲め慶賀すべきである(寫眞は同君)

刑務所製洋服直賣

府內本町二丁目花田洋服店跡で一日から開業した文化商工會社では賀田同洋服として好評の刑務所製品を直賣すると

鎭海海員養成所入學試驗合格者

五A三對で浪華商業勝つ

漁撈科

吉田良造、逢坂一郞、中村久義、杭田宏正、張龍祥、趙敬行、宋炳俊、甲敬萬、金信傑、李北淳、野本誠一、武市孝馬、越川重信、高階幸、姜萬基、金承澤、洪利良、西本勝榮、桐谷忠雄、池石男(以上二十名)

航海科

申宗錫、鄭于奕、金鍾萬、田口文吉、千原浩、張致大、李再瀷、李元用、大西泰二、朴昌緖、金闕聽、堀田功、兵頭次郞、金鍾球、桑木健太郞、鎌田忠雄、吳德信、任泰鎬、趙五敬、江田武志(以上二十名)

天下無敵　よたち耐久靴　飽きる程履ける　紳士用　男女學生用　有名靴店にあり

特別案內

自動車讓り度し　クライスラー中古自動車讓り渡したし　委細面談　仁川本町三丁目　海運へ　電話五〇番　日鮮

外務社員募集　內地人男子三十歲以上四十五歲迄數名入用希望者は履歷書携帶本人來談あれ　明治町二　興業無盡會社

東京放送局一等當選　新ナショナル受信機　普及型三球　特價一七圓〇〇　京城ラヂオ商會

空間　四疊半、六疊、交通至便　本町電車終點(大和町へ上る)へ約半丁　大和町通入山內

恩給　恩給年金證書に依る金融の御相談に應じます　明治町一丁目九一番　江洲堂木店

中古　米國製ピアノ賣度し　日本橋通り二ノ四

戶籍　手數料無料　但判明せざる難解なる者の受託は拒絕します　京城府明治町一丁目　松本事務所

出張　所長自ら御相談に應ず

恩給　最も有利に御相談に應じます　京城竹添町一丁目八二

女中　至急入用　本人來談あれ

乳母　入用　京城驛前　山邊病院

大好　京城南米倉町　身分ある方の貸間あり

レー　中古にても可　買入度し　電本一五六九

京日案內

五號活字十五字詰五行一回一圓五十錢四回以上同料金にて掲載仕候

野一色イー治療識　日英米佛獨露專賣特許　如何なる難病も完全征服　京城府本町二丁目四三　朝鮮政府醫　安藤電療所

皮膚泌尿花柳病　醫學博士渡邊晋　京城黃金町入口日本生命四階　診療十二時半マデ及ビ夕刻

昭和女子藥學專門學校　文部大臣指定　三月二十八日　無試驗藥劑師ノ資格ヲ得　東京市目黑區上目黑

新築校舍落成實驗設備完備　中野高等無線電信學校　校長　賴母木桂吉　所在東京市中野區江古田四丁目

諸印彫刻　千代田號　京城府本町一丁目

メガネは中村　京城帝大眼科　京城醫專眼科　赤十字醫院眼科　道立各醫院眼科　各眼科醫院　御指定

創立明治參拾貳年　倉庫業兼營　株式會社朝鮮商業銀行　京城府南大門通二丁目百拾壹番地

木村修竹堂電話變更　本局四一六四　滿洲行ハ止メマシタ　從前通リ營業致シマス　表具師　木村駒次郞

醫學博士　武田正房　武田產婦人科　京城府明治町二　電話本局四五四五番

近代人の社交場　◎宴會は二百人樣まで御引受けいたします　◎御値段は何程にても御相談に應じます　◎美人女給七十名のサービス振りを是非一度御覽下さい　丸ビル會館

極上紡ぎ　カスミ網　特價　小鳥捕用　三間　五間　五間半　二間　五間　京城明治町一丁目　秋岡商會

銘酒　朝の花　アサノハナ

學藝

鮮展を前にして (三)

石井光楓氏談

彫塑を貢ふて前後十一年佛國や米國にと精進努力して既に彼地にて一家をなしサロン・ドートンヌ其他各國展覽會に出品作品が掲載と共に帝展にも入選せる石井光楓畫伯は春の半島に大作を物すべく飄然と再び來城留山町永徳館に滯在中であるが鮮展を前にして内鮮やパリの洋畫壇を次の如く語つた

最近東京は畫商(店を持つてゐるのは三軒)やオークションが出來て面白くなつて來ました、梅原のが一番人氣がありますが五十圓位で飛び出して見たり、二科會員あたりの若い頃の作が出たりして大分ヨーロッパ風になつて來ました展覽會は多いし個展は畫商で簡單に出來るし漸々洋畫も大衆向きになつて來ます、近頃の傾向はパリでもクラシックといふかアカデミックと云ふかスタイルがさういふ風に代つて來ました勿論時代精神は入つてゐるがとに角一時的の亢奮に委したものでなく眺めてあきないものが求められる傾向があります朝鮮では十何年か以前にルンペン生活を一年もやつたことがあります無雜作な石の町、ヒゲの調子、婦人の容貌や言葉つき・けちなくせに勘定に氣をつけない所など朝鮮とフランスとは實によく似てゐます唯色が白くて骨が太いのが異ふ位で──

鮮展も少し何とかなるとよいでせうが、畫壇が今のやうなやや仕方がない勉強が全く足りない審査へ向上すれば審査員もこちらから二三人は出したがよいと思ひます僕はどこに出すか當のない百號位のを二三枚描くつもりです東京では水彩畫の個展をやりましたが京城では今度はやりますまい唯滯鮮中の作が二三十點ありますから安井畫伯の世話で頒布會をやりますそれは前期に屬するものでおとなしい作です近作はフォーヴが加つた黑の入つたのが多くなりました(寫眞はフランスシャルトルの町)

現代歌壇一瞥 (四)

大内規夫

アララギの出る前に『アカネ』があつて、同じく子規系に屬してゐた。三井甲之が中心となつてゐたがその後身とも言ふべき、『あけび』は花田比露思を中心に、安江不空、依田秋圃、岡本大無、宗不旱、淺野梨郷等が集つて居る。

ほんとうに、現歌壇を見渡さうとするのだつたら、歌人の名前位あげたのでは何にもならぬ。誰がどういふ歌を作り、どこの結社はどんな色彩を持つてをり、何々主義がどうの、からのと言はなくては、要領を得ぬ。と言つたつて、さういふ風に書くと一週間や二週間で書きされるものではない。且しいつておきたいのは、現歌壇は日一日と盛大におもむいてゐて昔日のおもかげ、即ち單に風流とものずきでひねりあげる歌とは、およそ緣遠くなつてゐるのだ。昔の貴紳や貫之や八田知紀しか知らない者共には逆立ちしたつて、今の歌は解りつこない。特にシュールリズム短歌などとなると毛唐連が相當讀めたつて、屁の突つ張りにもならぬ。だが心配しなくてもいゝことには、矢張人間が作つてゐるのだから、大體人間であれば、見當もつくといふ一面がある。歌人協會で短冊展覽會をやるやうだから一度行つてみるといゝ、諸々の歌よみの短冊や矢張人間能に讀めるやうに書いてあるはずだ

以上大體現歌壇を一瞥したつもりだが、相當の歌人で名を落したのもあらう。それは僕が惡いのだそれが要領よく書ける位の頭があつたら、何も歌なんかひねらずに今頃、どこかの大會社の重役位でおさまつてゐるだらう

再び「朝鮮文壇」を語る

朝鮮文學はこれからだ (6)

鄭順貞

批評家は、又ある對象を批評する場合には、あくまでも無慈悲で容赦なく判斷を下すべきではあるが、あくまでも正直で遠慮のないことを必要とする、では劉君は容赦なく無慈悲ではあつたにしろ是非を判斷するに當つての道德的基準となつてゐる所の、正直があり、遠慮がなかつたのか?彼は遠慮にも良心を欺いて正直をうらぎり、ありのまゝの姿を無理にかくして、諂諛ぶりを見せたのではなかつたのか?でなければ劉君は何故『朝鮮文壇は未だ曠野の如き未開地である』といふ僕の説にあれ程憤慨してゐたのか?勿論この地球到る所が曠野であるとせば、自分の踏んでゐる曠野も、心細く曠野と感じられないかも知れない、しかしこの世界到る所が沃野といひ、自分の踏んでゐる所だけが曠野だといへば、獨り自分の踏んでゐる所が、どんな所だと、いふことを、はつきり感じられるだらう?それと同じく若くも世界文壇が未だ朝鮮文壇のレベルを脱してゐないとせば我等は今日の朝鮮文壇を、曠野の如き未開地だといふことが感じられなかつたかも知れない、しかし世界文壇は朝鮮文學よりはるかに高い所へと進んでゐるのだからこそ、朝鮮文壇を未だ未開地だと歎く所以があるのである

新刊紹介

●東京通報 三月十二日號十錢(東京々橋區銀座四八ノ三某社)
●朝鮮と建築 二月號七十五錢(京城黃金町二、日本生命ビルヂング三階三百二號朝鮮建築會)
●小タイムス 三月號二十五錢(東京千駄ヶ谷八一五ノ大小タイムス出版部)
●月刊大タイムス 第十一卷第三號二十五錢(東京千駄ヶ谷八一五ノ大小タイムス社)
●朝鮮之產業 三月號三十錢(全北裡里某社)
●島根評論 第十卷第三號三十五錢(東京小石川區大原町一四某社)
●滿洲評論十錢(大連淡路町七某社)
●大日 三月十五日號三十錢(東京神田旭町一、大日社)
●世界公論 四月號四十錢(東京京橋區銀座一の菅川ビル某社)
●朝鮮教育新聞二百八十九號十五錢(京城南米倉町二一〇某社)
●週日グラフ 四卷三號二十錢(臺北榮町四の三二、臺灣日々新聞社)
●和盛 三月十五日號二十錢(大[illegible]東公園町 朝鮮神社內 朝鮮神職會)
●朝鮮武道 三月號三十錢(京城水標町一二八某社)
●文教の朝鮮 三月號三十錢(朝鮮總督府學務局內朝鮮教育會)
●大衆國策 三月號二十錢(東京麴町區元平河町一〇大衆國策聯盟總指令局機關誌部)
●人の噂 四月號三十錢(東京麴町區內幸町一の三幸ビル四階、月旦社)
●綠珠の友 三月號三十錢(東京市川區日暮里町三の七七二某社)
●賀茶公論 三月號三十錢(東京芝區芝公園八號地二番某社)
●健康日本 四月號二十五錢(東京芝區南佐久間町二の一某社)

京日俳壇

早春その三選

早春や秘苑の奥は冬景色 光州 大塚楠雨
早春の古き鏡をみがきけり 同
早春の昌慶苑の中の徑 京城 入澤禾生
早春や居留りゐれば雪催ひ 大田 梅本虹泉
早春のもの皆氷る宮にあり 同
高畑に一つ草家や春淺し 原州 小室鳴川
早春や養魚池の賓を新す 同
煤よごれしてゐる鶏や春淺し 京城 中村昏頭
早春や芥まぢりに書きもの 同 同
日々仰ぐ北漢山や春淺し 郡山 長皐幽外
早春や風なつかしき神詣 同 八島俊雄
早春の雲なき空となりにけり 同
水こゝらけや早春の瀨りかな 同 庭木定

學藝だより

◇天理會月次修道會は四月一日午後七時半より京城神社々務所で開催されるが、當日は國體の精華と題して井上主計氏の講演及神社參拜作法について神職指導がある

色眼鏡

大學は出たけれど一を歎く就職戰線の學士様が約四萬人とは
◇
時節柄五月人形も『非常時金太郎』『國防金太郎』『聯盟脱退松太郎』『滿洲國金太郎』『東洋獨立金太郎』といふ名前を連ねてやがてお目見得するさうだ
◇
辯護士法改正法案が兩院を通過して、法曹界刷新の女辯護士も愈よ出現
◇
抗日教育に拍車すべく、上海の各大學教授聯盟が對日和平絶對反對の抗日案を決議
◇
目下滿洲巡演中の松竹の六車修氏は滿洲語で書いた名刺を送つて來て大得意、振り假名をつけて『リチヤシユ』とはまるで支那料理の稱

赤彦の歌道 (七)

アララギの人格的結集に於る

末田晃

『アララギ』は歌に於て一途に萬葉集を祭信する。アララギは歌を作るに寫生を念としてゐる。之れは由來已に久しい。アララギの萬葉集を祭信することと、寫生を念とする事は議論ではない。信念である。その信念はお題目を唱へて納まりかへつてゐるやうなのんきな信念ではない。作歌道に於ける吾々の一動に徹し一止に徹し居住行往、徹上徹底せんことを覔ふ信念である』

『歌道小見』では寫生をスケッチと殆ど同樣に解して、性命を盛る藝術を寫生主義の名で唱へるのは我輩であると言ふた。吾々が我々ならば古來幾許の寫生論は大抵猜疑でもある。』──今正七年のアララギ赤彦の東洋的心情は、遠く古不揃たるものがある。もとく『寫生道』は東洋畫論から脱胎した傾向が著るしいのではあるが、芭蕉の心を呼する赤彦の憧憬的信念の發現は、つひに日本的詩歌道の本旨に還元せられてきたのである。

『淺き砂川を水のながるゝが如くせよ』亦、芭蕉に做へて言つたところの『我何ば汝が如く、[illegible]む事にあらず、運合を托風べた[illegible]らん如くあるべし』と言ふ芭蕉の心に通じてゆきつつ、淺さよりの生成が綜合的完徹となるべき歌調歌體の高き熱意に燃えていつた到達點として、萬葉的寫實の表示となつた。赤、これが作歌的信條となり、加速度通に言へば『にひまなび』に匹敵すべき『歌道小見』の著述として贈りだされたのである

『自己の歌をなすは、全心の集中から出ねばなりません。これは歌を作すの第一義でありまして、この一義を過つて出發したら、總生涯らしい歌を得ることは出來ません』

具體性の强調なる抽象的論理の對物的思想よりも、われわれは、たとへ斷片的なる反省にあつても強く其具體性なる生の特殊なる道を[illegible]其變實衝まで追行して、其處に生れる反省の產物の方が、哲理として、より深くより良きものなることは疑ひ得ないであらう。(歌道小見をよむ、田邊元)『歌道小見』は赤彦の識見と信念の結晶であるといつてよい。斷片的なる所論との間に交流する氣脈に觸れて僕はしばく心をうたれる

古典にかよふところは、古歌道をよむことを勸め、その唯一のものとして萬葉集を掲げてゐるのが開卷第一に暗示されてゐる。次に萬葉集を説いてゐる。更に全心の集中、直接の表現が歌を作す第一義であることを強調して、長年苦行の心の自叙傳のみちを、ふかい暗示的な信條をもつて書かれてある。それは、常に萬葉及び萬葉以後の歌を引例して、各首が摘要にならぬやうに顧慮されてゐる時やかさである。一般的に言ふと斷風では或るが、要素が自身いつる體驗と[illegible]てゐるやうに、人格に歸する論旨や、敬虔らしい口吻は讀者の最も忌嫌ふ所以からして、極力避けてゐるやうである。卒然たる氣質は、芭蕉がかの寂寞の境を特定の藝術のなかに、宗教的道を求めてゐるやうに、『歌道小見』に於いて、これと同樣のものを感知出來るであらう。著者は數年の作歌經驗の集成でありながら、わずかの百ページにすぎない論文は、前述の如く、具體性の核心を把握して、その愛まれるところを明瞭に正確に論斷してゐる。『赭に感る無限なるものを追求せんとするところ、專ら吳合せんとする念力のたくましきところ(求道上より見たる歌道小見)倉田百三』此等は一人の宗教的求道者の姿に備へなければならない資格である『歌道小見』は、實に作歌に於ける鍛錬と云ふべき歌論である。

張學良沒落の日 (4)

文 三井實雄
繪 新木秀郎

それから別室の饗宴場で立食の宴が開かれた。會場は正面の壁に青天白日旗が掲げられ、天井には萬國旗が交叉されて色とりどりの華やかさであつた

『君、さつきから探してるんだが日本の旗が見當らぬぢやないか』

隣の丁新報の8が私に囁やいた。成る程日本の國旗はこの會場の何處にも見當らなかつた。故意か偶然か何としても不都合千萬な話しである。シャンペンが幾本もポンポンと抜かれた。學良が撒りつゝある支那酒で一場の挨拶をした。外交團總代のドイツ領事が缺席の爲め次席の林總領事が祝辭を述べた皮肉な組合せではないか、林總領事は日本語で靜かな句調で『張學良閣下には今回……』と祝意を述べたのであつた。抑揚の無い平面的なこの人の聲を『いゝな』と思ひながら私は聴き惚れてゐた。

×

暫らくして閲兵式が北大營で擧行せらるゝのである。閲兵を阿片を呑みそこの注射にでも行つて來たであらう、學良副司令長官は、軍服正裝の上に將校マントを羽て石段を降りかけた。軍樂隊が一齊に騷々しい曲を奏でた。その時新聞寫眞班が一齊にカメラを向けた。學良は片足を自動車にかけてカメラの方へ顏を向けニヤリと作り笑ひをした。將校マントが颯へつて眞赤な紅緞襲を見せた。その裸手の鋭には右目紅がこれも赤い花を咲かせてゐた。

『氣障な奴だなあ』傍らの人に私は吐き出すやうに言つた。閲兵式は北大營の練兵場で行はれた。コンクリート道の地上より五六尺高い閱兵臺の上に學良が立ち、それを中央にして各國領事や支那大官連が居並んだ。私も各々しくそれらの人々の中に立つてゐた。其處は大分の混雜であつた。そして私は不圖氣が付いた時は學良の横に並んで立つてゐる學良夫人于鳳至の直後ろに來てゐた。其處で圖らずも于鳳至をすぐ後ろから觀察する機會を與へられたのであつた。

斷髮と言つても肩の上まで房々と垂らし、寫眞りは別に無かつた身體は細く背も高かつた、支那服は青色の絹地で際立つて美しいと言ふほどでもなく普通の服のやうであつた。然し靴は西洋の王妃が穿くかと思はせる摩碾美を極め銀色の地に金の刺繡がしてあり、金屬性の靴かと思はれる固い感じだつた。私はこんな時だとばかりに足の先から頭のてつぺんまで觀降ではあり美人ではあつたが、夜更しの習慣に紅白粉を塗りつけたかの様に艶がなく疲れが見へた。絶えず兩切の煙草をふかしてゐたのでその呑みすぎもあつたらう。

學良は將校マントを脱いでゐた優しい目許には些の鋭さがあらうとも思へず、正面なら横顏ならしい元氣さが少しも無く疲れを見せてゐた。長官公署を出てより約二年間、もうモヒの効き目が消えた頃である。

×

軍樂と共に分列行進が始まつた先登騎馬の將校が學良の前に走り寄つて報告した。中將の肩章をつけた王以哲旅長だ。これが北大營の主人公。馬が動くと指揮刀がピョンく揮れた、步兵が通る、騎兵が通る、砲兵が通る。鐵甲自動車や戰車隊も續いて行進した。隊兵約一萬と言はれ壯觀なものだつた。分列式が終ると學良の閲兵が行はれた、素晴らしくモダーンな自動車に學良と于夫人が同乘し、支那の各大官や各國領事も夫々自動車に分乘し、支那兵整列の前を一周したのであつた。

×

思へば、この頃が學良の全盛時代であつた。陸海空軍副司令として又東北軍長官としての最後の舞臺かしい日が此の日であつたのである。それより六ヶ月後の滿洲事變では、北大營のあの一萬の兵が畑の案山子同樣であつた事や、奉天占領の日即ち九月十九日朝大將田中記者と共に寂寥しくハイカラな自動車で戰場を走り廻つたがその自動車が撤兵營前で學良の乘つた自動車であつたなど、張學良沒落の今日その思ひ出は次から次へと湧いて來る(終)

將棋新手合 (二)

於東京市日本橋區蠣殼町二ノ七 濤富木將棋所

(圖は六八銀迄の局面) 平香落 △七段小泉雅信(東京) ▲六段寺田梅吉(千葉)

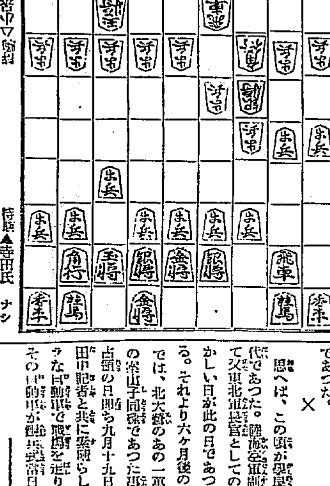

持駒 ▲寺田氏 ナシ

△九四步 ▲九六步 △八二玉 ▲五六步 △七二銀 ▲五五銀左
△五四步 ▲五五步 △同 步 ▲同 角 △五三金左 ▲五六銀
△五三金 ▲八八角 △六四步 ▲五七銀 △七四步 ▲二六飛

(富木七段講評)(下手)九六步と突いて、端の位を保つのは至當である。
(上手)八二玉とよる處は、五三金左と上る方が陣の連結がよるだけ堅つてゐる。
(上手)四五步を受けるのは面白くない五は五三金左と上る方が敵に五五步と位を占められても後に逆襲する所があるから優つてゐる
(下手)五五步と突いて五筋の步と交換をするのは手得の順となるから良い手である。
(上手)五三金と上つて、六筋の步を突く含みは手損んであるが此の場合已むを得ない指手である。
(下手)六八角と引くのは敵に先手に當てられる順を避け良い手である。
(下手)二六飛と引くのは攻防共に良い構へである。

ユーモア小説 春の太陽

愈よ五日より本紙朝刊に連載

春風と共に來た珠玉篇

文 久野豐彦氏 繪 田中比左良氏

お待兼の本紙朝刊讀物ユーモア小説『春の太陽』はいよく五日朝刊より連載することになりました。文は久野豐彦氏、繪は田中比左良氏。兩々相まつて讀者の好評を博する事を信じます。

映畫と演藝

東京劇界便り

歌舞伎座の卯月興行は一日初日にて吉例の綱館大歌舞伎を以て開演主なる出演俳優は、羽左衛門、菊五郎、彦三郎、梅幸等の音羽屋一門に幸四郎、宗十郎、三津五郎、訥助、友右衛門の他に更に左團次、延若が加ると言ふ今迄にその類を見ぬ揃つた顔ぶれ、一番目は『岩倉具視』二幕にて、昔ての非常時維新に於ける偉勳岩倉具視公逝いて五十年忌に當るを期として、その功績を回顧する意義深き上演にて、松居松翁氏が種々材料の蒐集檢討に時日を費してものせるもの。岩倉公には左團次、その寧相川を訥助、西郷吉之助を幸四郎、桂小五郎を羽左衛門、大久保一藏に延若、後藤象次郎を彦三郎、品川彌二郎を宗十郎、岸丸を友右衛門が勤める外、三條實美、中山、中御門、正親町等々當時の日本に活躍した偉人が多數登場、舞台裝置は小村雪岱氏、尚同座同興行中岩倉公遺品を陳列する。次は歌舞伎十八番の中『助六由緣江戸櫻』(河東十寸見會連中出演)にて是又久々にて菊五郎が初役にて揚卷を勤め、幸四郎が助六の水入りまで見せる二役が興味の中心である。尚お曉には又かんぺら門兵衛に扮つて見せるはやし連中には松永和風が出演。二番目は『奥州情話若緒柵』一幕にて羽左衛門の奥三郎、梅幸のおとゝ、菊五郎の蝙蝠安、幸四郎の多左衛門と今更言葉を要せぬ當代無雙の配役にて玄冶店を演出。大喜利は『鳥羽色相國』にて幸四郎の渦花の治郎作に、羽左衛門の岩裏の與四郎に宗十郎は三津五郎が踊り常磐津は松尾太夫とその社中が出勤

トピック

卅一日から新興キネマ特別興行として東亞クラブに上映するワーナー・ブラザース超特作全發聲日本版ジェームスキャグネー主演『拳闘のキャグネー』はワイルソンミッズナー氏が特にキャグネーのために書き下ろしたストリーであるだけに堂拳が頭くて自惚れて押しと強氣一點張りで押して行く主人公ジムの氣持は彼の性格にピタリと嵌まつて心憎い程巧みに描かれてゐる猶紐育ッ兒の見讃としての啖呵も從一流のアクセントで聽き逃せない。同時に新興キネマ特作阿部九州男主演映京太郎、都賀靜子共演大衆劇現代劇『黄金時代』川浪道共演劇對現代劇『亂刄筑波嵐』前に澁川林太郎、川島茶美子、石を上映するが飽くまで大衆料金として入場料廿錢だと

◇

二日より中央館では開劇の流行小唄、島の娘を映畫化するとなつたが椿咲く時の南國、伊豆の大島波浮の港御神火の三原山に現地ロケーションを行ひ夢の國大島に育まれた純な乙女の悲戀史はヘンリキネマ特作、原作三原晴歸、監督大澤變良夫、主演長田龍江主演、それに監督マル・セント・クレア氏『裏町の悲劇』原作佐々木味津三、主演嵐寬壽郎、右門捕物三十番手柄『循解け佛法』を上映すると

◇

中野かほる主演で太平洋シネマが製作した『熱河大進軍』は四月第一週新興キネマの淺草電氣館、新宿帝國館で封切されることゝなつた。尚ほ同映畫の關西、中部、九州の配給も此の程決定を見たと

觀世謠曲會

流世音松會では八日午後二時より本三俱樂部に於て觀世謠曲會を左記プロで開催する
▲素謡=海士、苛經、砧、猩々
▲仕舞=小鍛冶、松虫、野宮、車僧の段、高砂

讀者欄

▲私が最近M百貨店でコーヒー茶碗半打サック入スプーン附を七圓で買ひました處、その後〇百貨店に行つて見ますと同じ製造元の同質同模樣のコーヒー茶碗を半打三圓五十錢で賣つてゐました。既にスプーンとサックをつけると何程と聞きますと五圓でこくだとの事でした、同じ品物でも店によると斯くも違ふものかと驚かされました(ボラれたらしい生)
▲私町の舗道に子供が三市非へ送ひこみこまつてゐたのを頭や手まできれいに洗ひクリームまでつけて下されたいたわつて下さつたさうで誠に有難く紙上を以つて御親切な三中井の店員さんへ厚く御禮申上ます(泥子の母)
▲鍾一へ急母は叔父心配の餘り宮塩に落ち居る直ぐ居所知らせ

JODK 二日(日)

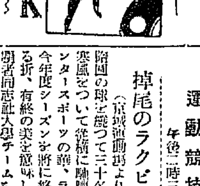

午前一〇時〇分 第十回全國選抜中等學校野球大會狀況(B)甲子園球場より中繼
正午 時報
午後〇時五分 氣象通報
同〇時三〇分 ニュース
同〇時五〇分 滿洲より
同二時三〇分 運動競技 同志社大學對京城實業ラグビー試合狀況、京城運動場より中繼◇競技の都合に依つては東京より中繼
同五時四五分 當夜のプログラム發表
同六時〇分 お話(A)(テキスト二八ページ) 音盤 一、アニトラの踊 二、行進曲『勝利の父』 グリーグ作曲 ガンヌ作曲 お話と指揮 堀内敬三

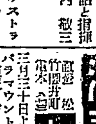

同六時二五分 短歌と民謡 一、短歌 二、俚謠 三、花笠四里 四、六字ベキ 高田仙 高飛鵬
同七時〇分 ニュース
同七時三〇分 時局特別講演(五)(A) 貴族院議員子爵 石井菊次郎

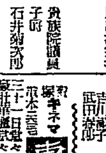

同八時〇分 邦曲(A) 花と愛國の夕(第二夜) 尺八 荻岡松韻
同八時二〇分 講談(A) 高利の花見 三絃 小笠原歌和

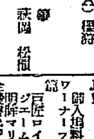

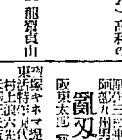

同九時〇分 長唄(A) 京鹿の子娘道成寺 唄 松永和風 同 松永和幸 三味線 杵屋五三郎 同 杵屋勝東治 同 杵屋五四 同 杵屋竹次 笛 杵屋勘兵衛 小鼓 杵屋佐吉 大鼓 杵屋柿太郎 太鼓 杵屋正兵衛

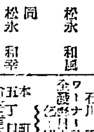

同九時二〇分 氣象通報 時報(A)
同九時五〇分 滿洲より(朝鮮語)

運動競技 午後二時三十分

掉尾のラクビー戰(京城運動場より中繼)

陽春の球場を飾つて三十名の肉彈、寒風をついて縱橫に馳驅するウインタースポーツの華、ラグビーも今年度シーズンも將に終らんとする折、有終の美を意味して關西の覇者同志社大學チームを迎へて華々しく閉幕する事になつた。本年同志社チームは衆知の如く久しく關西の覇界に君臨し遂年その實力を增して來たが本シーズン再び京大を破つて關西の覇權を奪還し、加之日本ラグビーの蹶起闘を廿年振りに破つて宿年を遂し今回遠征したものである、之に對戰する京城チームは京師、鐵道、京電、全京城であるが何れも半島を刷新期を待ち望み行くのがあらう、その熱戰は目覺しいものがあらう。DKは久しぶりにマイクを移動して掉尾の大試合を中繼する事になつた、スケヂュールは次の通りである
二日(日)二時三十分 對京師
三日(祭)二時三十分 對鐵道局
五日(水)四時三十分 對京電
七日(金)四時三十分 對全京城

演藝案内

大正館
松竹 帝キネ封切
三月三十日より特別封切三大映畫 パラマウント社超特作代表映畫 巨匠ジョセフ・フォン・スタンバーク監督畢生の力作 名優エミール・ヤニングス氏主演映畫 最後の命令 イヴリン・ブレント嬢 ウィリアム・パウエル氏共演
ジャック・レイモンド氏 ミハエル・ピサロフ氏
松竹キネマ特別提供 大衆劇 原作 監督 市川右太衛門 新撰組 隊士斬の彌三 谷崎十郎 大河內傳次郎 北原隆子 松竹キネマ蒲田特作 特別共演 ヘートサウンド版 原作 士… 野田高梧 巨匠 清水宏監督 サウンド版 品 眠れ母の胸に

京龍館
封切 新興キネマ
三十一日より上映 大衆料金十錢 ヤード 生れ…ルクマン・チヤトリアン氏原作 エルクマン 他 ゼームス・ヤング氏監督超特作 ジョン・バリモア氏令兄 ライオネル・バリモア氏大熱演 悲劇 ペルス(原名鈴) 黃金篇!頭の雲間より射る金貌にも似たる 東亞キネマ 三浦信作原作 河合映畫 當代大衆作家の超大作 嵐寛壽郎 主演 十三夜見世物侍 正宗新太郎 五十嵐信子 名作 自然が生んだグロテスカな暗 影 鮮血の踊り世界的名勝地 天下の嶮 金剛山 實寫

朝鮮劇場
パラマウント社超特作金融版 三月三十一日封切 ラヂオは笑ふ 全十卷 監督…フランク・タットル氏 主演…スチユアト・アウイン氏 ラヂオ界一流の粒揃ひ愉快無比の大喜劇 日本版 パラマウント社超特作全發聲 暴君ネロ 全十四卷 監督…セシル・B・デミル氏 主演…フレドリック・マーチ氏 世界映畫のバイオニア・B・デミル氏がパラマウント社に復歸第一回作品 レコードを突破して全米の驚異的 殊に文字で表現し得ざる規模の一大ドキュメンタリー 京城文化 後援 京城日報 京城新聞 …特等一…

東亞俱樂部
松竹キネマ 新興キネマ 三月二十一日封切 三大東亞映畫 ワーナー・ブラザース社超特作全發聲 日本版 ジェームス・キャグネー氏主演 拳闘のキャグネー マリアン・ニクスン嬢共演 新興キネマ特作 阿部九州男主演 亂刄筑波嵐 阪東太郎 都賀靜子 黄金時代(天眼通) 川島茶美子 澁川林太郎 共演 及川道子 鈴木傳明 特別主演 天下無敵の最大豪華篇!春の映畫陣に放つ 入場料大人廿錢小學生十錢

朝日座
四月一日より五日間 第一流浪曲 三座長競演大會 天中軒雲月 木村重行 木村友春 小雲 合同 一座 浪曲の大家新顏大野… 京城特等… 一等… 二等… 三等…

喜樂館
日活超特作 三月三十日 三日、五日封切 Y・M・C・A 女性の哀しい秘密 不思議な一大噂 制服の處女 原作監督…クリスタ・ウインスロー女史 主演…レオンティイネ・ザガン嬢 撮影…ライマール・クンツェ氏 エレンブルグ先生…ドロテア・ヴィーク嬢 次週公開『白蓮』『暴君ネロ』

中央館
日活 新興キネマ封切 島の娘 原作 主演 裏町の悲劇 右門捕物 三十番手柄 監督 嵐寛壽郎 主演

京城演藝館
パテー社特作喜劇 田舍一番春氣者 ジョージ・エスク氏監督 スタン・ローレル氏 カセリン・グラント嬢主演 早春豪華週間 特別大興行 京山華千代一行 京山久代 京山な子 大中軒月坊 京山華若 清田清大森 一條滿里子 京山メリ 松 京山華千代 篤亭福

國成社
三月三十日より 世界的 アルセーヌルパン 全十卷 M・G・M社超特作 ジョン・バリモア ライオネル・バリモア 孔雀姫 キューバの戀唄 全十卷 世界的名歌手ローレンスチベット氏